康德新聞
晚刊
六月三十日發行
發行者 康德新聞社
發行所 康德新聞社奉天支社

進奪弋陽重鎮

跋涉泥濘中冒雨破城

【江西省前線二十九日電】二十八日朝由貴溪前面向信江北岸開始進擊之日軍○○部隊、冒衝豪雨、跋涉泥濘、於當日傍晚抵浙贛戰要衝弋陽（貴溪東方二十公里）西北高地、而以二十九日早朝爲期、對該地周圍之頑敵第百師之一部加以猛攻、將之擊滅、突入弋陽縣城、正午完全佔領、按弋陽可望於錦江之分流、乃圍以城壁之都邑、合人口萬餘、附近爲有米、茶、各村、蓮之實業云

敗衆餓困山中

浙贛日軍犂庭掃穴

【浙江○○二十九日電】……補給斷絕、完全進退維谷、殆陷於飢餓狀態、三三五五彷徨山中、上月廿七日、日本後方○○部隊、於義烏北方十公里之地點、發現僅剩之敗殘兵六十三第七師等之一部約一千、紛紛竄求食而蠢動、乃即對之猛攻、將之擊破、遺棄死屍百五十餘具、……向山中、然日方之損害皆……不以戰鬪爲直接目的之後方部隊、因此大戰果、疲勞困憊已極、無遺憾示敵之現狀云、

重慶兵源漸斷

抗戰五年走入死途

【浙江○○三十日電】抗戰滿五年之重慶軍、以日軍完璧之封鎖、物資因而缺乏、重要地域、陸續喪失、……

日滿經濟懇談會

選定四問題自明日起開幕

調楚物產以助聖戰

第三回日滿經濟懇談會……

石渡氏談期待

馮本部長述懷

德海軍擊沈 敵船二十隻

反映十年經濟躍進

四國策會社擧開定時總會

昭南市住宅街之足

簡薦任大調動

袁慶濂氏轉哈爾濱市長

德展開新攻勢

猛衝工業中心地古爾斯科

【里斯本二十八日電】……

直布羅陀港

馬爾薩馬特爾陷落

德意快勝埃及戰劃新階段

亞歷山得利亞

危機臨頭突遭炸痛

若素

昭南市政府 開始徵稅事務

人事往來

晚刊 丰大張

8

開業廣告

敝行係統合株式會社奉天實業銀行株式會社志城銀行所創設者依據銀行法經營一般銀行業務資本金定爲國幣壹千貳百萬圓（先收四分之一計參百萬圓）業經呈請經濟部大臣得到營業許可並在奉天區法院登記完了謹於康德九年七月壹日正式開業查敝行前身兩銀行深蒙各界援助得有今日之發展的統合此後更望倍蒙維持指導俾敝行能在非常時局下達成職域奉公之使命實深盼禱此啓

記

一、本店 奉天市瀋陽區一德街六段第八拾貳號（原志城銀行本店舊址）
一、一心街支店 奉天市瀋陽區一心街貳段第貳號（原奉天實業銀行舊址）
一、大北街支店 奉天市北關區大北街貳段第壹貳四號（原志城銀行大北街支店舊址）
一、鐵西支店 奉天市鐵西區興順街貳段第六拾九號（原奉天實業銀行鐵西支店舊址）
一、義光街支店 奉天市朝日區義光街壹段第參號（原志城銀行義光街支店舊址）
一、鞍山支店 鞍山市北參番町貳拾貳番地（原奉天實業銀行鞍山支店舊址）
一、赤峰支店 錦州省赤峰街協和街甲貳牌貳四之參（原志城銀行赤峰支店舊址）
一、數島支店 奉天市數島區協和街壹段第四號（新設）

康德九年六月二十五日

株式會社志城銀行

董事長 陳楚材
副董事長 曹章甫
專務董事 麻向奎
常務董事 陳德春
董事 張子和
董事 劉國忠
常務監査人 張秉誠
張偉先

支票失遺聲明作廢

丟失支票聲明

支票遺失作廢

匯票失遺聲明作廢

店員出號聲明

工廠舖墊出兌

出兌聲明

聲明作廢

宅地出售

純益染織株式會社公告

茲訂于康德九年七月二十四日（金曜）午後二時在本會社會議室開催第六回定時株主總會討議左記事項除分函外請各株主查照按期出席爲荷

記

一、康德九年度上期財產目錄貸借對照表營業報告書及損益計算書請承認之件
一、本期利益金處分案請決議之件
一、其他事項

康德九年七月一日

新學期開始七月一日 日本語 專門日滿教授書院

南滿繙譯學會 招生

空襲時須備防停電

非常日光式電源裝置變流器

三和商事合資會社

建築家福音

文化瓦 花地磚 大理石 水道管

義合祥新興瓦石工廠 電話（三）三五〇四番

耳鼻咽喉科 大塚醫院

大連市西公園町四三 滿鉄生計組合横 電話2-2663

立本大旅社

客室寬濶 安全舒適 清潔衛生 招待慇勤

西式臉盆 電灯電扇 溫涼水道 電鈴暖氣

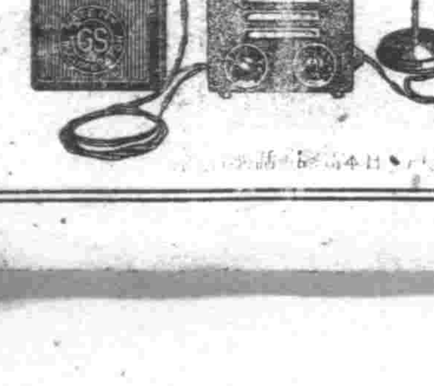

應時服料 齊備 新奇物品 豐富 歡迎惠顧

大連市新大街 永裕

新典型的 禮服料 套三服料 風衣料 協和料

大連新大街 隆豐

堂堂登場 請速選購

健康週間行事
已在市署開會協議決定

奉天市公署衛生科、六月卅日午前十時、於二樓會議室招集協和會、赤十字社、結核豫防協會、醫師會、藥劑師會、婦人團體、教務部、鐵道總局等各代表者卅名出席、開健康週間打合會、以議決戰下四千三百萬國民之體力增進及人的資源之增強爲目的、決定民生部前此規定之厚生淸潔週間（每月九日至十五日）之本月實施日之七月九日至十五日爲奉天市國民健康週間、按如次規定實施、七月九日—十一日健康生活日七月十二日—十三日傳染病豫防日七月十四日—十五日結核豫防日、

一、保健生活日　注意衣食住之衛生、并行近視之豫防及齲齒之豫防、

二、傳染病豫防日。則實行關于傳染病豫防之知識普及淸潔及消毒法與及野菜之消毒等、又更致力於豫防接種及傳染病者之報出之勵行、飮食物及飮料之檢査、飮食物辦理業及接客業者之保菌檢索、或化柳病之豫防等、

三、結核豫防日。實行關於結核豫防治療之知識普及、生活改善之指導、戶外運動及日光浴獎勵、過勞防止等

此等實施要目如次、

一、開設免費健康相談所　自七月九日—十五日（每日午后二時至四時）於國都前健康相談所、藤陽醫院健康相談所、防疫所、鐵西診療所、滿洲醫科大學、赤十字社奉天病院、同善堂病院、盛京施醫院、及各開業醫院、但市立機關由午前十時起至午后四時止、

二、腸窒扶斯豫防注射（免費）由七月九日起凡二月間於次之四處實施、即市立防疫所、鐵西診療所、藤陽醫前之各健康相談所、滿洲醫大、同善病院、赤十字奉天病院、盛京施醫院、及私立開業醫院則由七月九日起凡三週間實施、

三、蔬菜消毒實施於週間中免費、幷由市防疫所及區公署配給藥品、

四、講演會電影會由國防婦人會主辦於各處實行、（關即協議會情況）

國民儲蓄國債消化等
國民均須協力
大澤中銀副總裁對記者談

（大澤中銀副總裁）

【新京】大澤中銀副總裁二十九日午後一時與記者團會見、關于當局之國民儲蓄國債消化銀行合同等問題發表大要如左之談話、

大東亞戰爭下通貨金融之健全性計、決設定本年度儲蓄目標十五億圓、國債消化目標一億五千萬圓由中央銀行與政府連繫、對目的達成之指導盡多大之努力、以國民各層之理解與協力、乃收得順利之成績、誠堪同慶也、又自年初來積極進展之弱小銀行之整理統合、大抵按預定順利進行、關于上半期內之主要問題、如按項目別觀之、大抵示以大要如左之經過、

△關于國民儲蓄運動

國民儲蓄之實際的指導機關、決於國民儲蓄、中央儲蓄實踐委員會之下、設定各市縣旗別之事務局其事務局最近已設百六十五所國民儲蓄會之結成、刻正督勵其結成、六月二十五日現在新京結成者爲二百十三、奉天爲百七十八、哈爾濱爲二、又地方之狀況則未接到詳細之報告、但俟至七月中旬當能全部結成、

△關于國債消化

去年度之國債消化之目標、爲國債之發行預定額三億數千萬圓中之一億五千萬圓、六月十五日已達八千六百萬圓之消化額、顯示良好成績、按機關別觀之、尤爲普通銀行收得極好之成績、此外堪注目者即前六月十日發行之總額一千萬圓之三年償還之短期公債、以地方有力者之接受、金額消化、自然此足以表現對於公債之一般理解甚爲昂揚、及八月更決由郵政局售出總額五百萬圓之富國債券額面五圓、據觀此以當完全消化、

△關于銀行之合同及強化

銀行之合同、以本年一月開業之濱江新業銀行之設立爲最初、間島銀行對東興銀行之合併、濱江實業銀行之環城銀行之收買、裕泰豐太國民銀行之協和銀行之收買等次之、奉天營口安東哈爾濱各市凡十九之銀行、以合同之結果化爲七行、均決於七月一日開業、其他錦州牡丹江佳木斯各行亦決行統合、又其餘各都市亦當漸次實行。

△流動資金之統制狀況

以資金統制法之改正、流動資金統制由前四月已經實施迄今已歷三月矣關于其經過、如最初提出之金額即達二億圓以上其中內容大抵亦爲是正之借出、非合法的貸出並無何等影響關於普通銀行之存款借出之現狀亦極順利推移了故通貨之發行額去年末之十三億圓餘、最近顯示十一億五千萬圓、其收縮狀態較去年度更爲良好、一般上半期金融以諸對策之優越、乃得預想以上平穩推移云、

牡丹江五週年
開省紀念行事

【牡丹江】際於北邊鎭護重大使命而開設牡丹江省、迄今已逢五周年正値大東亞戰爭下建國十周年之佳年故意義益爲深遠際當七月一日之開設五周年紀念日、決廣施順應戰時下第一線省之嚴肅多彩之記念式典之行事、當日午前八時三十分起在廳內運動場經三谷省長以下全職員及軍官民一千餘名參集首由三上總務科長致開式之詞、繼國民儀禮之後再由三谷省長致式詞、後爲政府現地駐屯軍來賓之祝詞、復於歷代省長次長贈與感謝狀、并行一千餘名之永年勤續者、勤續功勞者並民間功勞者之表彰、最後高呼日滿兩帝國之國防牡丹江省之萬歲而閉會、更由是日午前十時起由職員參加開盛大之運動會、正午則開時局下簡素之祝宴、至夜於省會部舉行慶祝之夕使全省一般之省政認識、又宣誓益固、然後此意義深切之紀念日之行事方告終了云、

日滿相倚提携緊密
日系大學生將來滿就職

【新京】值邁向大東亞戰爭之完遂、日本之決意、整個呈現於滿洲國發揮總力集結勇姿、舉國內凡有機能協力親邦日本之聖戰、尤其滿洲國在光輝建國十周年、政治、經濟部門均加飛躍的擴充、於是極待日本發刺的次代青年大學準軍、今年向政府、特殊會社方面就職者、對南方復持有極大魅力、而日本政府當與滿洲國之使義、反映現下對滿洲國供與必要之人的資源十分圓滑、況日本學生層對北方之關心、依然旺盛、特殊會社方面依日本政府「學校卒業者使用制限令」及「勞務調整令」等聯絡滿洲鑛工技術員協會代行、作一元的統制、由其向日本政府並對滿事務局轉請厚生省、本年度甲種工業學校以上各專門大學卒業得供滿洲國者、已由厚生省正式決定矣、依此比諸昨年度、技術關係者殆無變的變化、是以學生層之對滿認識可窺知大半、預想將來之良好結果焉、今後同協會對適正配置各生產部門在技術陣容上、將更強化、一方乙種工業以下各中學、商業（包含女子）等中等學校卒業生採用、於七、八日兩日中由協會代理採用申請、又以上之採用者、最以重點主義、依各部門之特性而行適當配置云、

奉天權度檢定
已經正式開始

經濟部權度檢定所奉天分所、其自六月廿九日至八月十二日、於大和區及鐵西區所實施之最後度量衡器集合檢査之第一日、乃於奉天市紅梅町三九號該權度檢度所奉天分所施行之、斯日、雖爲起始日、但已集合多數之受檢者、嚴正檢査、關係者亦頗忙碌、邃於優良之成績中、第一日即告終矣、再者於三十日、仍於該所施行、自七月一日至三日豫定、於奉天市警察局施行、完成大和區內者、以期市內全部計劃檢査之完璧云、

對技能者防止移動
政府公布防止法令

技術者之移動、何限雖如害生產之擴充、而爲除抑此弊、於是政府以限制技能者之雇入及移動防止法、已於廿九日正式公布、由七月一日起始實施、藉於大東亞戰下、爲積極的協力圓滑開發滿洲產業之一翼也、

基於該法之公布、學校畢業者、目下從事於總鑛關係事業者、於無總鑛關係而從入未滿一年時、須有經濟部大臣之許可、又修了於技能者之養成施設者、現役或現於養成施設而被養成者及脫離該施設者、僅入而未滿六個月、須有新京特別市長或省長之許可、再者修了於養成施設而仍從事於總鑛關係事業者、於施設修了後三年間、無僱主之承認、不得退職、反之僱主無正當理由、不許解僱於施設修了後未滿三年者、倘有違犯者、最高處以三年以下之徒刑、五千元以下之罰金云、

五百萬國債消化策
各統制組合研討中

【新京二十九日】爲謀本年度國債一億五千萬圓之消化民間側之保有成率由午前商工公會之斡旋乃得以保有地方有力者之短期公債一千萬圓之全額、其次政府、中銀對于各種統制組合及團體更切望五百萬圓之國債保有二十九日午前十一時已於中銀俱樂部招集滿洲紙統制組合、纖維、滿關雜貨統制組合、滿洲重要品統制組合、滿關百貨店組合等三十九各種統制組合代表者經濟部中銀亦有關係者、多數出席、開懇談會、關於各種統制組合之國債保有決行組合信任金、預算金及辦理實踐等實行關係成率額之產出、席上生松商務司長、大澤中銀副總裁鑑于國債消化之重要性、要望組合側之協力、經懇談之結果、決於八月末以前、由當日出席之統制組合全體、致力於五百萬圓之國債消化、得到諒解、後正午乃告散會云、

青年團募集
音樂指導員

協和青少年團中央統監部及協和義勇奉公隊中央統監部訓練所、依據會由於文化上、娛樂活動的活潑、慶同國內募集滿系音樂指導員之計畫中、而因準備建國十周年慶祝與亞國民動員大會等、形呈延長、但痛感有指導要員之必要、今次於自九度至十三年度五年計畫下、其第一回乃於新京奉天、哈爾濱、吉林四都市即由於國民高等學校畢業程度者、採用約有三

滿映擴充事業
增聘日系影人

滿映、由於日本情報局及日本電影會之斡旋決定歡迎日本電影界之新進氣鋭的監督脚本家攝影技師、及特殊技術關係者等、約有七十名傳謀製作部門大事的刷新與擴充也、而今次日本明星之多數入社、於其質量、弗祇未見從來劃期的、且亦非如根岸收郎兩氏時的個人的、由於日本情報局及日本電影會之斡旋、故日滿電影會之協力、態是緊密化、殊堪注目、至於今次入社之主要者如下、

八木澤保太郎（松竹東寶）森一生（大映）宮川一夫（大映）久保健二（日本戀街映畫社）杉山公平（松竹）富田重太郎（松竹）笹井輝二（松竹）栗原有三（松竹）八木澤武孝（松竹）鳥居徵夫（筆名）原健一郎（松竹）中村廣二（筆名）御手洗一夫（松竹）片岡薫（日映）氣賀靖五（大映）竹村佐久衆（日映聯）興德雄（大映）片岡猶（松竹）

股票行市

奉天滿取（前場）

一部	開盤	收盤	大價	小價
滿取	[illegible]	[illegible]	[illegible]	[illegible]
新東	[illegible]	[illegible]	[illegible]	[illegible]
鐘紡	[illegible]	[illegible]	[illegible]	[illegible]
新鐘	[illegible]	[illegible]	[illegible]	[illegible]
滿業	[illegible]	[illegible]	[illegible]	[illegible]
同新	[illegible]	[illegible]	[illegible]	[illegible]
滿鐵	[illegible]	[illegible]	[illegible]	[illegible]
同新	[illegible]	[illegible]	[illegible]	[illegible]
營口紡	[illegible]	[illegible]	[illegible]	[illegible]
煙草	[illegible]	[illegible]	[illegible]	[illegible]
滿東	[illegible]	[illegible]	[illegible]	[illegible]
滿煙	[illegible]	[illegible]	[illegible]	[illegible]
電業	[illegible]	[illegible]	[illegible]	[illegible]
同新	[illegible]	[illegible]	[illegible]	[illegible]
新銀	[illegible]	[illegible]	[illegible]	[illegible]
新船	[illegible]	[illegible]	[illegible]	[illegible]
五品	[illegible]	[illegible]	[illegible]	[illegible]
絞工材	[illegible]	[illegible]	[illegible]	[illegible]
南新工	[illegible]	[illegible]	[illegible]	[illegible]
大新興	[illegible]	[illegible]	[illegible]	[illegible]
二部				
電電	[illegible]	[illegible]	[illegible]	[illegible]
同工	[illegible]	[illegible]	[illegible]	[illegible]
同新	[illegible]	[illegible]	[illegible]	[illegible]
朝新取	[illegible]	[illegible]	[illegible]	[illegible]
特產工	[illegible]	[illegible]	[illegible]	[illegible]
滿土地	[illegible]	[illegible]	[illegible]	[illegible]
新撫	[illegible]	[illegible]	[illegible]	[illegible]
滿毛織	[illegible]	[illegible]	[illegible]	[illegible]
大機	[illegible]	[illegible]	[illegible]	[illegible]
同新	[illegible]	[illegible]	[illegible]	[illegible]
新工廠	[illegible]	[illegible]	[illegible]	[illegible]
滿化	[illegible]	[illegible]	[illegible]	[illegible]
土木	[illegible]	[illegible]	[illegible]	[illegible]
東拓	[illegible]	[illegible]	[illegible]	[illegible]
瓦斯	[illegible]	[illegible]	[illegible]	[illegible]
日魯	[illegible]	[illegible]	[illegible]	[illegible]

安東市況（前場）

	開盤	收盤	大價	小價
滿取	[illegible]	[illegible]	[illegible]	[illegible]
滿業	[illegible]	[illegible]	[illegible]	[illegible]
新東	[illegible]	[illegible]	[illegible]	[illegible]
朝新	[illegible]	[illegible]	[illegible]	[illegible]
新鐘	[illegible]	[illegible]	[illegible]	[illegible]
滿鐵	[illegible]	[illegible]	[illegible]	[illegible]
電業	[illegible]	[illegible]	[illegible]	[illegible]
同新	[illegible]	[illegible]	[illegible]	[illegible]
營口紡	[illegible]	[illegible]	[illegible]	[illegible]
草滿	[illegible]	[illegible]	[illegible]	[illegible]
關東	[illegible]	[illegible]	[illegible]	[illegible]
滿煙	[illegible]	[illegible]	[illegible]	[illegible]

哈爾濱市況（前場）

	開盤	收盤	大價	小價
滿取	[illegible]	[illegible]	[illegible]	[illegible]
東新	[illegible]	[illegible]	[illegible]	[illegible]
新鐘	[illegible]	[illegible]	[illegible]	[illegible]
滿鐵	[illegible]	[illegible]	[illegible]	[illegible]
電業	[illegible]	[illegible]	[illegible]	[illegible]

大連市況（前場）

	開盤	收盤	大價	小價
滿取	[illegible]	[illegible]	[illegible]	[illegible]
東新	[illegible]	[illegible]	[illegible]	[illegible]
滿鐵	[illegible]	[illegible]	[illegible]	[illegible]
新鐘	[illegible]	[illegible]	[illegible]	[illegible]
電業	[illegible]	[illegible]	[illegible]	[illegible]
同新	[illegible]	[illegible]	[illegible]	[illegible]
大興新	[illegible]	[illegible]	[illegible]	[illegible]
五品	[illegible]	[illegible]	[illegible]	[illegible]
滿取	[illegible]	[illegible]	[illegible]	[illegible]
新東	[illegible]	[illegible]	[illegible]	[illegible]
鐘紡	[illegible]	[illegible]	[illegible]	[illegible]
滿業	[illegible]	[illegible]	[illegible]	[illegible]
新船	[illegible]	[illegible]	[illegible]	[illegible]
滿鐵	[illegible]	[illegible]	[illegible]	[illegible]
大機	[illegible]	[illegible]	[illegible]	[illegible]
同新	[illegible]	[illegible]	[illegible]	[illegible]
電業	[illegible]	[illegible]	[illegible]	[illegible]
同新	[illegible]	[illegible]	[illegible]	[illegible]

東京短期（前場）

	開盤	終盤	大價	小價
東新	[illegible]	[illegible]	[illegible]	[illegible]
郵船	[illegible]	[illegible]	[illegible]	[illegible]
同新	[illegible]	[illegible]	[illegible]	[illegible]
鐘紡	[illegible]	[illegible]	[illegible]	[illegible]
同新	[illegible]	[illegible]	[illegible]	[illegible]
帝新	[illegible]	[illegible]	[illegible]	[illegible]
大新	[illegible]	[illegible]	[illegible]	[illegible]
日石	[illegible]	[illegible]	[illegible]	[illegible]
滿鐵	[illegible]	[illegible]	[illegible]	[illegible]
日魯	[illegible]	[illegible]	[illegible]	[illegible]
滿業	[illegible]	[illegible]	[illegible]	[illegible]

國債行市

國債名	每票面百圓	包括經過利息
第一次四厘公債	[illegible]	[illegible]
第二次〃	[illegible]	[illegible]
第三次〃	[illegible]	[illegible]
第五次〃	[illegible]	[illegible]
第六次〃	[illegible]	[illegible]
第九次〃	[illegible]	[illegible]
第十次〃	[illegible]	[illegible]
第十一次〃	[illegible]	[illegible]
第十二次〃	[illegible]	[illegible]
第十三次〃	[illegible]	[illegible]
第十四次〃	[illegible]	[illegible]
第十五次〃	[illegible]	[illegible]
第十六次〃	[illegible]	[illegible]
第十七次〃	[illegible]	[illegible]
第十八次〃	[illegible]	[illegible]
第十九次〃	[illegible]	[illegible]
第二十次〃	[illegible]	[illegible]

教育

教育報國
（靜心）

教育者。乃啓化人類智能向上。增國家百年之大計。亦不外乎此。以廣義論之。人之初生。以至死亡之期內。無時不在受教育。無時不與教育相接觸。即平時一舉一動。亦不出教育範圍內。由是教育之偉大力。可想而知矣。

人之良好。在乎所受教育之優劣。國家之盛衰。在乎民族之强弱。古語云『民爲邦本。本固邦寧』。於是人民與國家之關係。如唇齒之相依。故教育者。乃國家發展之基也。所以負國家發展之責任。及指導青年人格向上。可不深思耶。

今値大東亞聖戰下。對國民之教育。至爲前題。故負斯實任者。應盡全力。潛心教學。對於自己之品格。務必有相當之涵養。自己之技能。學問。務必充實。然後再教導他人。務使兒童智能技能向上。愛國心理增强。

樹立兒童光明遠大之前途。凡事必使兒童躬其實踐。眞正面目。以身作實。實踐躬行。以待廣其智識。擴其見聞。以待其發展也。務免去以往文士之風。空談之論。滅身取國。莫不由斯焉。爲教師者。以平日一舉一動。一言一語。務加檢點。以做兒童之模範。使兒童務養成優秀分子。良好人格。爲國捐軀而不惜。此非聖戰下。教師應負之責任耶。故爲教師者。雖不能親臨戰場。當以國家爲心理。然以教育報國之心理。於國家有莫大之利益焉。

學生「不及格」談（上）
教育問題

我們在讀書時代的問題。最能激起我們反感的。當然是要算不及格問題。什麽職業問題。經濟問題。婚姻問題。雖然也有時碰到我們身上。總沒有不及格問題之深切的。

因爲不及格我們有時便須補考。補考我們便須預備書。這是一件多麽痛苦和乏味的事。然而還不僅此。補考不及格。便須開除。連補考的機會也剝奪了。開除之後。頓覺茫茫無所歸。灑淚又損金錢。既有乘於教師。復受責於父母。青年之痛苦。有甚於是者。蓋亦傷心！然而仍不僅止二分之一課程不及格。便須留級。白白的耗費一年。書之權利者。又不知凡幾。爲父母嗟嘆者不知凡幾。因而灰心喪志。不因奮發者更不知凡幾。這到底算一回什麽事呢？

誠然的。這麽多的學生。不見得全是賢人。有賢有愚。不及格在所不免。所以『不及格』『三週字』一來。使人覺得這種學生實在是低能。不堪造就。先生不使他的及格。實在和諸葛亮揮淚斬馬謖的意味差不多。

不過我們就我們日常的經驗去思考一番。須使我們不能不覺得馬謖太多。諸葛亮太少。

現在我們再看低能兩個字。究竟怎樣纔算低能？是否因爲他的課本讀的不好。就算低能嗎？

但是我們現在的出版物能夠當大應課本有幾？就以中學而論。課本中的錯誤。不合材料的不適合。幾乎沒有一家書局不犯這個毛病。就是最注意出版教科書的書店也免不了。即使課本完全適用了。教師也是有賢有愚的。我們看見許多學生。有幾門竟而不可。說他低能。到底以什麽做標準呢？現在即使教師都是齊寶劉一。無實際經驗之分課本也完全適用。學生的個性也是各有不同的。性子近於機械學的。對於文學偏沒有興趣。性子近於文學。又每每對於數學沒有興趣。不及格之說不可，是他的眞學就有不及格之望。說他低能。又拿什麽做標準？

退讓事實。自我念書。一直到今天。已經八九年了不斷的顯露著。誠然的。教育者不能深察個性而施以適當的訓練。我們不能不說他爲教育進步之蝸牛化。假使現在仍舊是一味不替他們去想法子。那簡直是連蝸牛也不如了。

他們（指教育者）於是開會想法子。那一幅一幅的設計。在我們面前開展了。（小莊）

晚近幼稚教育瑣聞

晚近德國兒童教育家愛倫凱氏說『沒有兩個兒童天性是相同的』。我國諸可以知道『因材施教』的重要了。

◎一七六九年。法國慈善家歐伯林氏。設立『嬰兒教養園』。目的是在。剷除嬰兒不良的習慣。培養良好的習慣。

◎十八世紀終。美國有公衆教育的運動。此後更使人知道兒童教育的重要。

◎一九〇七年意國開始設立『兒童之家』。過了一般父母在外工作時。他們的兒童可以得適合宜的保養。使有適合的環境。教學方法。是按着兒童自然的活動和反應。而予以循環誘導。（非）

鄉土教育之方法（言）（一）

之理論。故本章之結局。乃是實施上之理論。研究鄉土教育實施上之工作次序等之基礎。乃本章當面之問題。含有此種意義之方法論第一列舉以鄉土教育目的爲目的所計畫之各種施設及行事。依其本質與實施上之注意。使其與鄉土教育之理論相關聯。而考察之。此問題乃爲狹義之鄉土體驗之啓培爲目的。所設想出來之方法。第二以『一般教育之方法原理。利用鄉土。求與鄉土相關聯』之立場。而考察鄉土教育之方法。此問題於後面即所謂鄉土調查之前眼點於新自覺之下。鄉土教育之基本事業。即所謂鄉土調查也。

△鄉土教育方法

當實行鄉土教育之任務時。其順序與方法。及其必要之設施。皆包含於鄉土教育之方法內人多論鄉土教育之理論。茲再進一步。研究其實際。非鄉土教育之實踐。乃爲其實踐方法之反省與論述

△鄉土調查

鄉土教育之基礎工作。即爲鄉土調查。此與鄉土教育無關係時代。而爲其前因。已行諸各國。即縣史研究及鄉土誌。次第研究至精細時。乃與。就特定之地域──自己之鄉土──爲適用之研究。乃開拓有鄉土史。更進至生物學地理學之研究亦加入鄉土。漸有包括之鄉土研究運動。但此運動並非單爲學之研究有擁護鄉土之特色。依實踐的要求之促進。乃有鄉土人之思想生活上之顯揚。如斯一方面產出鄉土藝術。他方面發展有鄉土擁護之運動於此種潮流之中。又加以教育的見地。以爲鄉土教育之基本事業。即所謂鄉土調查之新自覺之下。（一）鄉土之自然（地勢天體。氣候。動植物等）（二）鄉土之文化（交通產業。風俗。道德。政治。教育。學藝。宗教等）（三）自然與文化及文化諸領域之相互關係。（四）就此諸項。以現狀爲中心。而回顧過去與展望未來。但此等調查尙若其正確與精細。宜再分細目爲至當。然鄉土爲鄉土之所以。乃存在自然與文化所有之全體。故細分調查項目之後。當須重視其相互之關聯與統合。又鄉土調查之擔當者。第一爲教師。第二爲鄉土之研究家。專門家。各地方之故老或好事者。皆抱有鄉土之趣味對鄉有相當之素識者往往有之。又鄉土之各文化領域內。皆有其專門家。精通各自之領域。對以上諸種人。宜說其意。參與者補助者。鄉土調查時善利用之。但此種人。多偏其研究之領域。且少教育之見識。教師宜爲中心指導。宜以教育之見地。打破諸方面之偏的調查努力統一之。又盡量使兒童學生參加鄉土調查。爲鄉土教育之第一步。交給兒童以『鄉土調查票』。對於調查各項。或各項之適限聽明示之。或暗示以之。使不斷的撥行記錄。爲最有效。又鄉土以外之人於該地之印象。見解。忠告。等聽取之更爲有益。異鄉人較鄉土人對該地之特色觀察極易發現

△鄉土之教材化

調查來之鄉土事象。不加整理。不能成爲鄉土教育之材料。所有自然及文化之事象。與教育之目的。及兒童發達之程度相照會。加以洗刷。加以整頓。使其成爲有效之形態。始爲陶冶之教材。含有陶冶價值。但此種事務。純爲教師之任務。此乃教師存在之理由。鄉土調查中。雖以教師爲中心。但有時亦可委教師以外之他人。但鄉土之教材化。乃爲教師之絕對責任。非他人可能者。

教化之鄉土事象。配布與各教科中。整理成一與鄉土相關聯之教科課程案。其外將鄉土科內容。統一成種種形態於下列述之。

△鄉土室（鄉土博物館）

以教育見地。選擇來之鄉土事象。其實物。標本。模型。繪畫。寫真。圖表。說明書等。集於一定之場所。使之便於學習。即爲『鄉土室』（鄉土博物館）鄉土教育之特色。在乎直接接觸現實之鄉土事象。則鄉土室之設施。爲兒童與鄉土中間之介紹物。與鄉土教育之本旨相矛盾。但現實之鄉土事象。過於複雜。對諸個事象之本質的特色。與全體的脈絡。多半難於明確了解。故鄉土事象之洗鍊。單純化。類型化。體系化。等在補救此種缺點。此即鄉土室設施存在之意義。但教育之本領。仍爲鄉土之直接接觸。鄉土室不過爲其補救之一方法耳。

兒童教育
首宜涵養道德

在家庭中。對於兒童的道德教育。最爲重要。爲父母者。於知識方面。應有充分的預備。道德教育實施的方法。一般人認爲有以下諸端。（一）做父母者應爲兒童作善良模範。（二）圖使兒童養成良好習慣。（三）矯正兒童的惡性。至於矯正兒童惡性。應注意的事項計有。1。勿作無益的恐嚇與允諾。2。應持鎭靜態度。3。對弊病的糾正勿求急效。4。嚴謹寬嚴方法的選擇。當顧兒童氣質。過失輕重。及兒童年齡而定。（代）

時局與教育（續）
民生部教育司長　木田清

海賊　海賊之殘虐性學英人自署之『印度叛亂史』亦可略見端有一英國軍之將校挾撮各種之罪人。如同屠殺畜獸。處以絞刑。絞首台。以排列而建築法。而行絞首。有時捉捕來老若壯者以絕言論錢之苦方小孩亦無意識的立叛亂兵所用之旗。打大鼓遊戲者。以處以極刑。有審判官一人見此情形。走向長官之前。流淚嘆願請減輕此種無罪小孩之極刑。竟而遭之不聽』如斯印度成爲英國之物對於日本明治以來爲東洋和平確立之努力如何妨害。尤其對於滿洲事變用所有之手段。妨害日本工作。現在已行侵入本身矣。英美爲我等東洋民族。不供戴天之仇。不打倒英美。東洋和平世界和平不能期待確立。大東亞戰爭即東洋諸民族興亡之戰爭亦即亞細亞解放道義之聖戰援助日本勝利乃爲我國歷史之使命

親邦　日本武力戰必勝攻必取然而爲使英美完全屈服。必須覺悟須有相當之長期戰。現在之戰爭。不僅武戰。乃是思想戰經濟戰。科學。文化等國家之總力戰使各人之力於其職域內發揮最高之能率。使全國民之力發揮其總合的最高度更爲必要。此爲國民教化練成重要之事。前幾日於官長會議席上。總務長官關於此點亦特別强調主張。關於國民教化練成最大之事。勿須待言。而爲確國家之觀念。涵養日滿一德一心民族協和之建國精神與捨私利爲國家滅私奉公之精神。乃以前所謂詔書『國本奠定詔書』一德一心。將不可分離保國結共同防衛之第。死生存亡邦脫意官民一心萬方一志與國人同盡奉公之誠舉國力而擁護邦之戰』以此發揚國家之總力達成我國家觀念之强化。此點。念海者。乘他國之助害使國家危殆。下能謀以建國十年漸次恰揚國民觀念而滿足之狀態。我等國教育者更當加一層之努力。

滿洲　其次國家助日本爲建設東亞新秩序基於共同防衛北邊之鎭護。爲以資源之援助而推行生產力之擴充。物資之約節。以及防衛等各般之國策亦必須立於國策推行線上誠成青少年尤其需要留意對於勤勞精神之强調。實務訓練之强化國家統制服從之習慣與對於防衛之準備然而學校爲社會教化之中心學校影響到一般國民之教化諸留意才好。

時局下對於教育者之期待。實當至大。過去協和會全國聯合協議會特別由全國教育代表之協議表現其具體吧。於此希望東滿衆實踐而行邁進教育之向上。（完）

內外科戒煙花柳他一般
北滿醫院
戒煙花柳擦子病脚氣病有特效治療法新藥戒煙無苦慨附有病室
院址　奉天市小北街一段三四號　電話借四四〇二〇

秋雛　預約　八月一日
募集　設備簡易之短日成功之人工孵化研究員數名
海城中亞區　三一養鷄場

眼科專門
光明醫院　院長　王義心
入院隨意
大連西崗得勝街九番地　電話（二）一一〇七番

性美膏　患早洩　外用防早洩藥　持力減退之人必備　收效確實　一元二角　二元

桃夢　一元二角　三圓
奉天加茂町十六番地　木村商行

罹患年久的
淋病與婦女病（冷症赤白帶）
△保證斷根　△永不再犯　△百發百中
一劑八圓即足
男女患者請直接函詢以早登彼岸

古界獨特的神效秘藥
京城　都藥房淋藥

嘖嘖好評　本藥局主製　防花柳病塗妙之聖藥
男子急性淋疾一切女子白帶下症　慢性淋病　炎症（冷症）附睪丸炎　膀胱炎
合資會社　都藥房
全滿總販賣所　奉天市　まむし蝮藥房　電話（三）四五五五番

貴校的教室
都掛了掛圖嗎

美麗的教育掛圖在今日教育的過程中，已覺變爲必然所不可缺少的重要教材，故凡模範的學校，對該項的設備，無不極力使其充實，每與教學上有關係的圖畫則必收集，懸掛於教室以內，除爲促進學業之外，更能加强教室的點綴而美化，所以敝社向教育界貢獻的教育掛圖，經敝社掛圖係的報告，竟有一校兌換數百張以上的，也有數千張的不等，因此請教育掛圖不充足的學校，趕快與學生聯合起來，廣向服用若素的諸君，收集掛圖的兌換券，很容易聚成相當的張數，然後寄至敝社，敝社即按貴校所指定的兌換奉上

若素教育掛圖

兌換方法
一、兌換券已裝入若素包裝盒內，三百錠者一張，一千錠者三張
一、將兌換券寄至敝社即奉上教育掛圖
一、兌換券六張，兌換掛圖一張
一、「滿洲國地圖」與「ハワイ大海戰」均用兌換券三張換一張
一、郵費歸兌換者負擔，以郵票代用
一、來信須註明，學校名稱通信地址
一、私人或商號亦可代理學校兌換

掛圖郵費　郵費由兌換者負擔，兌換時須將郵資裝入信封一同寄來爲要

掛圖張數	郵費
一張止	四分
三張止	一角二分
五張止	一角六分
十四張止	四角
三十張止	六角
六十張止	八角

奉天市信濃町十七號
若素製藥株式會社
E.20

化膿性疾患
最短期治療劑

知曉本劑之名者
已爲征服淋病者也

本劑乃東亞唯一之「AZO」色素劑
具有卓絕之殺菌力　更加以有消炎
鎭痛之二大作用　竟獲得完璧治淋劑
之定評　一次二片之簡單內服　確實
能治癒及豫防各種淋病及化膿性疾患

【包裝】三〇片　一〇〇片　三〇〇片

製造　塩野義商店　大阪市東區道修町三丁目
販賣　塩野義藥品株式會社　奉天市敷島區協和街五段

塩野牌　**脫爾洛淋片**

ST—Y5

盛京時報
晨刊
晚・晨刊一大張
發行者 康德新聞社 新京特別市中央通三四
發行所 康德新聞社奉天支社 奉天市大和區南滿田町元號
[illegible]

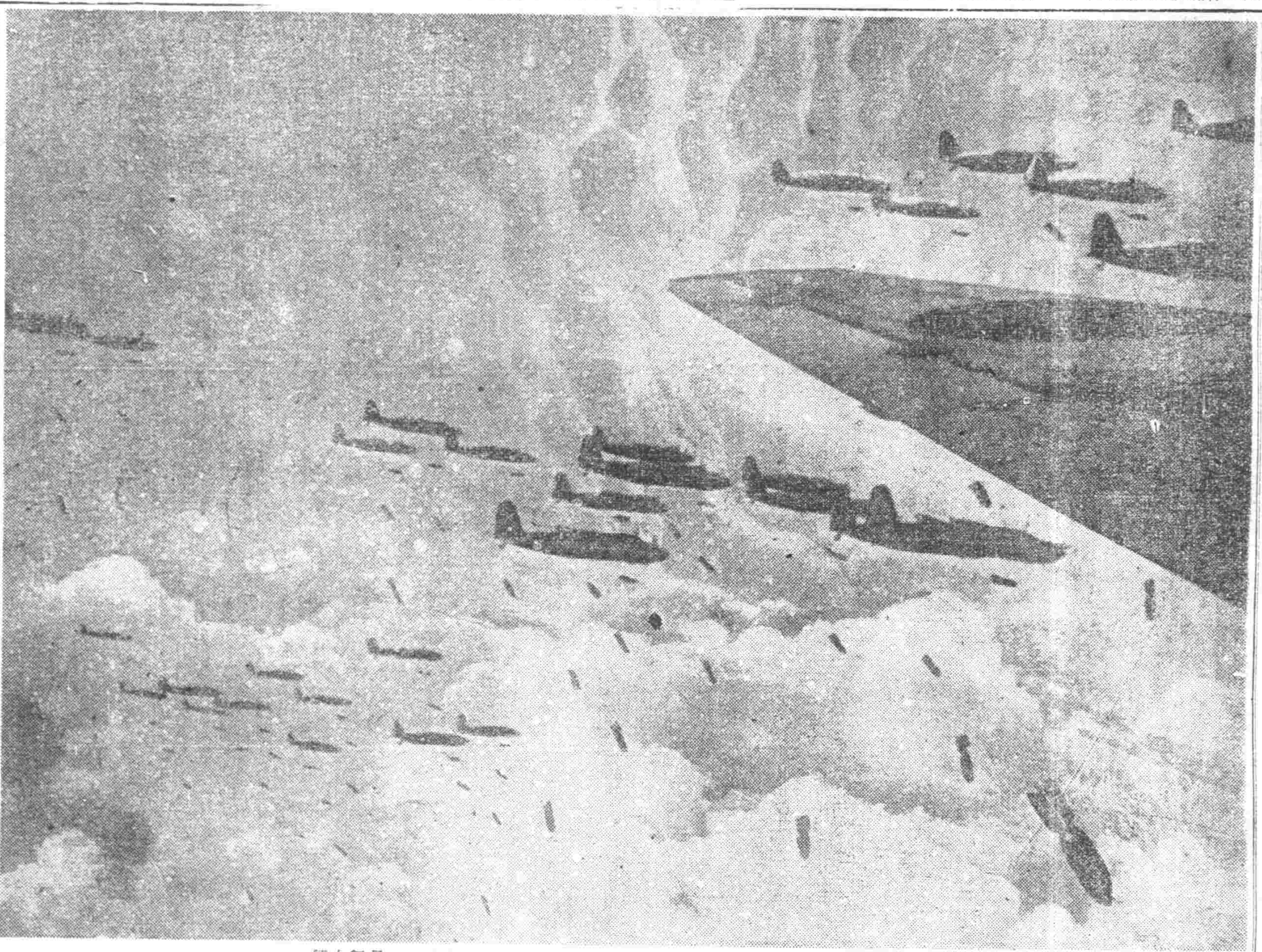

看！疲於奔命的重慶政權
—迎中國事變五周年紀念日— （上）

傷兵折將戰力耗盡　五年間巨創將斷殘生

（南京三十日大本營陸軍報道部派遣佐谷特派員電）此次大東亞戰爭、鑑於以滿洲事變、中國事變總決算而起之經過、此次大戰爭完遂、宜如何處理中國事變、迅速期重慶政權潰滅、絕對必要、中國派遣軍將兵、自覺此重大使命、擊滅重慶政權、克服大東亞戰爭創勝、忍耐凡有困苦、以期潰滅敵之戰力、在占據地域內、努力確保治安與經濟建設之中國派遣軍、爲對應今後作戰、除謀現地兵站之自給自足、並盡兵站基地之目標、傾注全力於軍要資源開發及其他建設方面、一方以汪精衛氏爲首班之國民政府及華北之華北政務委員會、在皇軍肅清建設諸工作推進中、一步一步趨於健全發展之途、而大東亞戰爭勃發、國民府政治下乃至華北、固不必言、對於中國人心、實與以一大轉換之機、又其開戰伊始、皇軍大勝、卓著赫赫戰果、使吾人知無限之國力、同時亦知我眞意、拋棄敬之念、汪精衛氏開新國民運動、協力日本爲排除東亞英美侵略百年之勢力確立大東亞共榮圈、故與日本同共甘苦、華北於去年三月三十日、華北政務委員會設立一周年開始之治安強化運動、更形強化三月三十日起、亘二個月半、而展開第四次治安強化運動、以東亞解放劃共自衛、動儉、增產之三項目爲標榜日華相攜、向大東亞共榮圈確立邁進、乃是中國之現況、然蔣政權與共產黨不理解日軍之崇高之精神與無限之國力、繼續其抗戰之途、中國派遣軍、進行對應長期戰之建設諸施策同時、對重慶軍、並共產黨軍、今後更展開積極活潑之作戰、而不言重慶以強力席捲四百餘州之決意今當迎中國事變五週年記念日之際、觀察現下之一般情勢如左

△中國派遣軍之活動狀況

迎中國事變五週年、從呈長期戰之形式、然三百三個師三百萬之重慶軍與廿五萬之共產軍於中國派遣軍之間隙、轉爲攻勢、到處蠢動、企圖威佔據地區之治安、然日軍對此、始終以至妙之作戰取決戰作戰同時、取長期間之準備、不僅擊滅敵軍、並遂行佔據地區內之肅清作戰、以謀治安肅清地區之擴大、

△戰線實達四千六百公里

於中國派遣軍總司令官畑俊六大將統率下、〇〇將士、實收南北實達四千六百公里之宏大佔據地區於手中、使敵之戰力消滅、同時確保佔據地區內之治安、嚴重對敵地、加以經濟封鎖、而堅持政戰兩略之長期戰的體制、擊碎敵戰力、已亘四年繼續進攻、每年敢行數回進攻作戰、使敵之兵力與裝備消耗、妨碍敵之訓練、阻止其兵力之向上、而使喪失戰力、敵於事變當初之第一期作戰階段、號稱引日本軍深入、加以徹底的打擊、而昭和十四年十二月、又遂行所謂冬季作戰、亘全華展開全面的攻勢、然然日本之故、慘遭大敗、挫折企圖如是以來、不能抗日軍之正面的攻勢、遂決念於大攻勢、

△空襲日本本土之企圖完全遭挫折

然蔣介石、仍然謀增進戰力、更自大東亞戰爭以來、以遊擊隊、到處出以攻勢、然今春以來因日軍各方面之進攻作戰、蒙莫大損害、竟被日軍擊退、與敵戰力以非常之打擊、五月以來華中軍進攻浙江江西兩省、遂行作戰擊破敵之戰力、阻止物資流入敵地、一方併攻略敵之飛行基地、挫折美華兩軍合作下佔領日本空襲基地之企圖、

△米等之現地備辦

中國派遣軍之兵站、自昭和十五年以來、於現地備辦各種軍需品、實行取得方策如食糧米、亦舉中國派遣軍人員之必需量、求於現地、除武器彈藥、被服之一部高級醫藥品等外、不必受日本內地之輸送、故由日本內地之輸送量、現在比昭和十五年度、約激減四分之一、而當時在華軍須特別用船〇〇萬噸、今已無須、更大東亞戰爭勃發以來、中國派遣軍處理英美百年在華之權益、利用此接收煙草、麥酒、火柴、被服、而包類、化學製品等之工廠、得充足軍之需要、且更請莫大之生產、今後若藉管理運營方法善處、可得在華軍需資之大部加此軍於華北華中、取得煤鐵鋼、石、棉花、工業鹽、皮革等、努力還送、對大東亞戰爭遂行之兵站基地、有莫大寄與、現地將兵亦於內地之物資問題、努力於戰資之節約、物之愛護節約、收回利用、

△華北軍之肅清作戰

華北軍自移行占據地域內治安肅清作戰以來已有四年其間各兵團克服莫大困難遂向占據地域內之黨軍匪團之掃滅、及治安工作之途、其結果華北之治安愈益良化、總數三百七十一縣中於昨年末已經回復縣政者、實達三百四十五縣、華北軍以樂土華北建設爲目標、續行肅清作戰、其綜合戰果於昨年三月末捕虜敵三、〇五七人、敵遺棄屍體一三、〇四〇此比率二成三分本年該期捕虜敵四、八二五人、敵遺棄屍體八、二五一（此比率五成八分）捕虜之比率逐次昂揚、由爲今次大東亞戰勃發及皇軍之大戰捷覺醒東亞大歸順投降者、愈益增加云、

老蔣一病不起

【南京二十日電】頃據此間所得情息、蔣介石於日前飛往昆明、二十三日許、歸還重慶後、即感不豫、是日、曾與美國大使高斯會談、其後、即閉居私邸中、辦軍政首腦作事務報告、亦拒絕晤面、據側近者傳稱、老蔣病勢、意外的嚴重之至、此乃相繼敗戰精神所蒙之打擊、

滿洲山一證券株式會社
張漢傑
奉天市浪速通三三番地
電話(2)五七四七番

論說　夏令宜愼重攝生

記者對於衛生保健問題。曾經屢有所論述。茲又以夏令攝生立論。見者未免嫌其老生常談。不足動斯世斯民之聽聞。詎知攝生爲保健基本。時値夏令。倘或不知攝生。易於發生痼疾。人生性命之危險爲何如耶。矧處此非常時下。銃後國民。尤須有健全之身體。而後能協助聖戰。此爲任何人所不能否認。因防邊增產。人皆爲戰時之總資源。故國家政務。無論如何繁忙緊迫。對於衛生保健事宜。決不肯有所疏忽。吾人苟明白斯義。於鋒鏑奉公之餘。自身之攝生保健。更當知所注意。苟飲食起居。稍或不愼。疾病隨之。雖不致均妨生命。其所身受之痛苦。與醫藥費之負擔。試一旗想。已足令人毛髮俱竦。何如愼於幾先。勿取快於一時。使疾病無自發生之爲愈耶。

人生在夏令最普通之疾病。一爲貪涼爽。一爲貪口腹。涼爽則易入睡鄉。寒氣侵襲於肌表而毛管閉。汗液無從排洩。鬱熱蒸騰而寒熱作矣。口腹不加謹愼。則油膩與寒冷之食物並進。胃腸直接受其害而無力運化。勢不能安其故常而疾起矣。加以蒼蠅爲疾病之介。飛此集彼。於食物上爲尤多。所以夏令之病。大率爲胃腸病。如虎列拉（霍亂）赤痢。最足喪命。其所吐所下者。除氣味感觸外。復經蒼蠅傳播。爲禍之烈。何可勝道。然其初不過一二人。不愼爲之厲階。現今類似上項之疾病。在市井中已有所發現。思患預防。不特爲明哲保身者當知所戒。即一般市民。處此夏日炎畏。亦均須節飲食。愼起居。淸心寡慾。毋釀病氣。使病菌無由肆其猖獗。而健康庶可保矣。

讀者以淸潔攝生。爲人生一日不可忽之事宜。盡人皆能瞭解。似可不必一再提撕。吾人之所以不憚煩言者。因人身一屆夏令。陽氣盡行外越。身體需弱者。是以往往嗜臥食少。厥病俗謂之苦夏。惟强健者則能飲食如常。然當陽氣外越之時令。胃腸之消化作用。決非平常可比。漢醫論五行。脾胃屬土。而夏季又爲中央戊己土司令。人若一味貪涼貪食。脾胃不克承受。焉有不病之理。胃腸病之多發於夏期。職此故耳。攝生常識。本爲各個人所當共具。不過稍涉病理者。無人道破。有之亦但云病從口入。第人當飢渴鬱熱時。祇知救飢渴鬱熱。不暇顧他。斯胃腸病發起於倉猝。而腹痛吐瀉。呻吟床褥矣。設不即時延醫療治。鮮不危害生命。此夏令攝生之所以須格外謹愼焉。

然則夏令之攝生當如何而後可。第一宜忌食生冷。少吃油膩。第二勿當風露宿。使腹部受寒。其他若除穢撲蠅等之例行淸潔。吾人姑略而不談。倘固能遵守勿失。自然不致有夏令胃腸病之來襲。但是塵芥之存積。下水道之游滯。糞穢之滿坑滿谷。未嘗非發生疾病之極大根源。是在官公吏督飭淸道除穢者。使之隨時隨地勤於撥除。庶幾利輔而行。不難事半功倍。若必待擴疫之流行而始爲之張皇補苴。未免晚矣。國民之健康。比任何事項尤爲切要。矧在夏令。一經有時令之死亡。家人無論矣。尸氣之感受與傳染。無異銃後之總資源被其動搖。故吾人對於攝生問題。不厭詞費。企圖各個人知所警惕。俾夏令之胃腸病根本剷除。是爲記者區區之微意焉耳。

苦悶的重慶　明朗的滿華（一）

以大東亞戰爭顯著之進展、在建設之亞細亞之光榮而今仍作抗日之迷夢之重慶於日軍精銳無間斷之猛炸前遂呈奄奄一息之狀態、暴露其未覺醒之醜態、

彼等所恃之市內外之軍事諸設施遂日本無敵空軍實不啻玩具也、每浴以必中彈、必使之潰滅、君吧、盡爲破壞之慘澹的相貌、此非重慶前途之暗示乎、且其所憑唯一活路之緬甸公路亦被遮斷、故全路於孤立無援之彼等之運命不言自明也、可見重慶於荒蕪猛炸下、早已陷於沒落之深淵矣（寫眞說明）上、浴以巨彈之雨之日軍荒鷲群之雄姿在上、受日軍必中彈之洗禮之重慶（左）下、畏怯連日空襲、潛於倉穴中之敵防空司令部

收那圖那群島於手中
日軍淸算作戰迅速成功

【那圖那群島三十日】森下海軍報道班員電＝日本海軍部隊、六月二十一、二十二兩日、敢行婆羅洲海那圖那群島（荷領蘭門答臘管內）淸算作戰、使陸戰隊登陸完全擊破、那圖那島殘存之敵軍潛水艦連絡所用之無線電信所及軍事施設於手中、那圖那南那圖那群島、遂翻揭日本軍艦旗矣、按那圖那群島、總面積二千百十三萬平方公里、與日本東京府之面積相埒、各島爲椰子林所包圍、盛產椰子油、水產物等、軍事方面尙可利用爲大型飛行艇潛水艦之基地、居民有馬來人中國人約九千名主要從事椰子栽培漁業等日軍作戰成功、立即命確保治安之警保班、總指揮、同時任命村長區長、爲使居民等咸知大東亞戰爭赫赫之皇軍戰果、更努力宣撫聖戰之意義、

海機威鎮莫利斯維
收獲赫赫戰績
擊墜敵機三十六架

【〇〇基地三十日電】對新幾亞最後之敵據點莫利斯維、繼續攻擊之日海軍連日反覆猛烈敵增援新銳機動之企圖、六月十一日至三十日二十日、在該方面擊墜敵機三十六架、擊破三架、擊沈八千噸級敵商船一隻、一隻擊破攻擊大戰果、茲將戰果順序誌之如下、

（六月十六日）攻擊莫利斯維擊落敵戰鬥機P三九型十九架、擊破該日拉耶來襲敵戰鬥機一架（十七）攻擊莫利斯維擊墜P三九型及P四〇型各一機、於該港擊沈千噸級敵商船一隻、

十八日攻擊莫利斯維、擊墜P三九型三機、使八千噸級商船一隻起大火災、

二十五日攻擊莫利斯維擊墜P三九型十機、擊破同二機但其間我方未歸還者僅有四機、

自三月一日第一回攻擊以來、其間之戰果擊墜二百五機、擊破八十二機、收赫赫之大戰果、

浙贛渝軍南竄

【江西前線三十日電】三十日淸晨、爲期完全殲滅敵第三戰區軍、日軍西進部隊、勢如疾風、在霧雨中、冒濁流猛進、於浙贛線兩側、完全制壓浙贛前線、已追眉睫、而日軍東西進擊部隊挾擊之下、敵第二十六、四十九七十四各軍、在此惡天候下、日軍敢行猛進擊、出敵意想之外、潰陷於大混亂、多倉皇向南遁逸、

建國十周年紀念有獎定期存款開始辦理

爲慶祝建國十週年加入有獎定期存款吧！

獎勵金
中獎率斷然良好

特獎	公債 壹萬圓	每三千萬圓	壹個
附獎	〃 五百圓	與特獎同一番號記號抽籤末中者各組	壹個
頭獎	〃 壹千圓	每五萬圓（一組）	參個
貳獎	〃 壹百圓	〃	拾個
參獎	〃 五拾圓	〃	壹百個

辦理期間
七月一日起七月卅一日止

辦理場所
全滿之各銀行、商工金融合作社、興農合作社、東洋拓殖株式會社

特獎壹萬的財運
請勿逸失良機多多存款吧

關於抽籤
一、對于存款壹百圓以上期間壹個年之定期存款每壹百圓呈送抽籤權壹個
一、至於此項存款於定期預金證書面上明記「有獎定期預金」之字句共同抽籤番號與後日定期預金證書番號一併記入由存款受入店直接通知之

抽籤之方法
一、抽籤以五萬圓爲一組全國金融機關共同抽籤按番號施行之
一、抽籤辦理期間截止後二個月以內於新京國民府蒂中央實踐委員會事務局主催之下施行之

中獎之發表
一、中獎發表於康德九年十月一日出版之滿洲新聞、滿洲日日、哈爾濱日日、大同報、盛京時報紙上發表之

獎勵金之支付
一、獎勵金於十月十五日以後由存入之金融機關支付之

注意
於中獎發表後三個月以內不請求獎勵金者即歸無效其他詳細事宜請問各金融機關爲荷

隣組新聞

建國體操 本日起始實施

七月一日至三十一日、全滿一齊實行建國體操、每朝自六時起、由民生部、弘報處、協和會共同主催及電電實業後援之下、在各學校內及利用隣組之空地、而實施之、關於此等集團體操之指導、乃由各學校先生及受青年訓練者担任指導云、

國民健康週間 定自九日起始

為普及市民衛生思想、決舉行國民健康週間、自下月九日起、亘一週間、全市一齊實施、九日至十一日為保健生活日、十二日至十三日為傳染病豫防日、十四日至十五日為結核豫防日、故市衛生處對各家庭、使其清掃家屋內外殺鼠驅除害虫等、希望市民協力云、

健康相談所 改名診療所

奉天城內大南門裡之市立健康相談所、其目的在乎免費對市民加以診斷、可是該健康相談所、是日本的名稱、故一般滿系市民、多半不明瞭其意義、市衛生處當局有鑑及此、自八月起、改稱市立診療所、今後更對一般市民實行健康診療商議云、

七月行事

△一日 司法紀念日、本日起七日間舉行中國事變五周年記念行事、舉開會促講習會、全滿建國體操開始
△二日 半夏生、萬寶山事件發生(昭和六年)
△五日 經濟防犯週間開始
△七日 中國事變記念日 七夕節
△八日 小暑、詔書奉戴日
△九日 國民健康週間開始
△十二日 張鼓峰事件勃發(康德五年)
△十三日 盂蘭盆會
△十四日 自願哀悼日
△十五日 建國神廟創建紀念日、元神祭
△十六日 初伏
△十九日 奉天放送局麥克風歌手銓衡會
△二十日 土用海之記念日、芬蘭承認滿洲國(康德八年)
△廿五日 協和會創立十周年紀念日、物價停止措置(康德八年)
△廿六日 中伏、郵政記念日
△廿八日 滿月

更換勞工糧穀配給票
勞務興國會舉開糧穀協議會

奉天省勞務興國會、擬於七月一日午前八時、在同會二階會議室、開催糧穀協議會、關於現在該會實施工場關係及土建關係勞働者糧穀配給票之更換加以協議、七月一日起、以五日間實行之、並且關于適格之數量調查、並今後配給圓滑事項、加以協議、

市署將舉開 僧道講習會

為昂揚僧道之體位向上及確認時局之市署社教當局、定於七月下旬、舉開設置僧道講習會、主講者為市內素負衆望之僧侶、或奉市聞人、受講者為市下諸廟之僧道喇嘛、講習之宗旨、雖着重於時局之認識、然關乎宗教之戒律、亦有所闡明、俾達成修禪之準繩與素養請善云、

募集納稅標語

奉天稅務監督署、為普及納稅思想、決募集納稅標語、其用紙乃官製明信片、每一標語用一張、須要明記住所氏名、請向奉天稅務監督署經濟科徵收股募稅標語募集係提出、發表日期為七月十五日、於十日以後、在盛京時報紙上及滿洲日日新聞紙上發表、其賞金一等日滿文各一名、每名贈貳拾圓、二等各一名每名贈十圓、三等各一名每名贈五圓、佳作各十名、每名三圓、

建設佛舍利塔
奉天省結成奉贊委員會

在大東亞聖戰節節勝利下、而又恭逢我國建國之十周年佳辰、其大東亞共榮圈之樹立、及我國運隆昌、莫不賴天所助、神庥之佑、飲水思源、應感皇天不龍也、茲由國務總理大臣張景惠閣下發起、建設佛舍利塔、成立奉贊委員會、全國各地一致實行、奉天省對佛舍利塔奉贊委員會、於本月一日午後四時、於奉大樓七階、召集懇談會共出席人員如左、

省側 金省長暨用省次長、由民生廳長、齋藤警務廳長、鹽沼參事官、總務科長、文教科長、警務科長、財務科長、民生科長、保安科長、保健科長、山下事務官、
市側 王市長、多田副市長、趙警務局長、小田副局長、于處長、渥美事務官、
協和會 山口事務長、紀井科長、小林事務長、
宗教團體 龜山外五名、
市內有力者 入江英一郎外四名、王滋陣外四名、及商會石田會

回教文化促進委員會 舉行發會式典

滿洲回教協會文化促進委員會、經過四個月之籌備、於卅日午前十時、於奉天市回教協會支部、隆重舉行發會式、當日濱田奉天特務機關長閣下、亦出席訓示、王殿忠委員長、左書輪、楊進之副委員長、來會員出席、十時開會、行國民禮如儀、繼由張子文氏報告籌備經過後、由王委員長致詞、大意希在大東亞聖戰下、全回教民族興起、協力親邦日本之聖戰、而使大東亞共榮圈早日完成、對回教民族之文化多多努力云云、繼由濱田特務機關長訓示、希回教民族以在滿為中心、領導世界回教民族、協力於大東亞建設、更對文化層努力發展後、由小西區原上區長致祝詞、撮影後乃散會云、

有獎富國債券 當選標語

多儲蓄便是愛國 買國債就是奉公

徐邦傑

"決戰" 體育大會寫真競技入選作品 (二等) 宍戶忠氏撮影

私藏肥皂二十四萬塊 奸商圖暴利終被檢舉

奉天市警察局經濟保安科、鑑於最近市內化粧肥皂及洗濯肥皂、頗告不足、於是銳意調查原因、遂於城內滿系之雜貨店、得有相當私藏肥皂而大事暴利之確証、即於卅日均一齊被檢舉、並沒收有多數之肥皂类、至於違犯商店、乃有奉天市瀋陽區一德街五段廿二號雜貨店亘順成代表劉錫三(卅一歲)及外有十餘名、彼等即自客歲末、鑑於奉天市內之肥皂不足、計謀暗取暴利、遂秘自安東方面、買入多數之洗濯及化粧肥皂、原價約在二毛左右、而彼等以三毛五毛之高價、售賣於市內、大獲暴利、至於所沒收之肥皂約有二十四萬塊、價值約達數萬圓之譜、此乃確藐視下之時局、目無綱紀、因為極可憎恨之違犯者、故目下嚴重調查云、(圖即堆積如山之肥皂)

初等教師待遇改善案 俟中央認可即行發表

第五回奉天省下初等教師待遇改善適正案、經省民生廳文教科一再召集各市縣教育當局研討結果、已作成成案、於廿日上午十時、再度由文教科長及康初等教育股長以下各担當者開最後一次會議、對原案完全作成、乃於七月一日提出中央、一經認可後、即正式發表云、

奉天放送局合唱團 募集新人歌手

奉天放送局、為謀合唱團之充實、茲將募集新人歌手、主要在聲音之美感、不問年齡、學歷、不分男女、定於七月一日至十八日期間內、志願者、携履歷書一份、像片一枚、向放送局報名、而於十九日(日曜)午後一時、在奉天馬路灣奉天中央放送局、舉行銓衡試驗、應募者除唱一曲各自得意之歌外、並考查簡單之樂典、而在午後七時告知時間發表、又入選者、自廿四日午後九時起、以三十分間、於奉天放送局麥克風前、初試歌喉、闢此將向全滿中繼云、

糧穀株式會社舉行 配給所指定任命式

奉天糧穀株式會社、於卅日午后一時、假市署禮堂、在諸關係當局臨席、以及二百三十一二名指定之糧穀配給所之責任者蒞場下、隆重舉行糧穀配給所之指定任命式、由糧穀會社社長王金華氏授予任命狀云、

暑假日期規定

際茲酷暑凌人之時、市下各學校將屆暑期休假之期、奉天市教育當局、基於時下天候燥熱、維護學生之精神体力起見、於夏季休假之前由七月十一日起、至廿日止、暫時授業之時間、七月廿一日至八月十三日為暑假期中、而八月十三日至廿二日開學之初、擬定授業之時仍予縮短云、

水泳競技大會 本月五日舉行

奉天市體協主催國建十周年水泳競技大會、決於七月五日午前十時在國際運動場前千代田游泳池舉大開催、其項目、有男子自由泳、五十米、百米、二百米、千五百米、平泳、百米二百米、背泳、二百米、八百米三百米等、女子之項目大體與男子相同、

日滿語學檢定 委員人選決定

第七回語學檢定奉天省下已經實施完了、政府對本年度三等以下採點主事、特定改善辦法、將此點任委託三省、決定奉天、濱江、吉林、地方、由省公署負責採點、奉天省下之日滿語學檢定委員十四名、由七月三日起、在省教育會禮堂、開始審查採點、其委員由省方委定、同時由民生部派木村來省參加審查、其委員氏名如左、高橋章、北川發、吳

滿關纖聯總會 ‥收支計算內容‥

滿洲纖維聯合會並關東州纖維聯合會、自卅日午後一時、於新京滿鐵支社會議室、招開第五次定時總會、由政府經濟部纖維工業科長、成田關東局經濟課長、由纖維側石橋專務理事以下會員約六十名出席、推石橋專務理事為議長、即入於議事、協議第三四次事業報告決算等、而可決之、至午後二時半散會、滿纖聯收支計算如左(單位千圓)

◇第三次(自八年一月一日至八年十二月卅一日)

▲統制品之部

一、收入	
滿洲產原棉	二、二六八
綿狀麻	二、二一九
輸入原棉	一四、六〇五
輸入光棉	一二、一六七
滿洲產光棉	八六〇
滿洲產綿糸	四二、一三四
輸入綿糸	一二、二〇一
滿洲產綿布	八〇、八八六
輸入綿布	一三、一二七
滿洲產雜製品	一七、〇八八
輸入雜製品	二六五
計	一九七、八二三
二、支出	
滿洲產原棉	一四、七九二
綿狀麻	二三一
輸入原棉	一三、〇九三
輸入光棉	一三、二二八
滿洲產光棉	八四二
滿洲產綿糸	三七、七〇一
輸入綿糸	三、二八四
滿洲產綿布	七二、四一四
輸入綿布	一三、七六七
滿洲產雜製品	一二、八五一
輸入雜製品	二、二五八
關纖不足金負擔額	九〇三
統制手數料	一、二八八
平衡資金編入額	一三、一七三
計	一九七、八二三

▲業務之部

一、收入	
統制手數費	一、二八八
雜收入	一七九
計	一、四六八
二、支出	
總費	一、四六八
計	一、四六八

▲檢查所之部

一、收入	
檢查收入	八六
當期不足金	六
計	九二
二、支出	
檢查費	九三
計	九三

▲當期不足金處分(檢查所別途會計)
當期不足金 六
右處分＝由平衡資金補填金 六

◇第四次(自九年一月一日至九年三月三十一日)

▲統制品之部

一、收入	
滿洲產原棉	六、一六一
綿狀麻	二三四
輸入原棉	六、六八三
輸入光棉	七七九
滿洲產光棉	四五七
滿洲產綿糸	一〇、五〇五
輸入綿糸	三六九
滿洲產綿布	一五、八九〇
輸入綿布	三、九二一
滿洲產雜製品	二、九三二
輸入雜製品	六二三
落棉	一〇八
當期不當金	八、〇五四
計	五六、七二〇
二、支出	
滿洲產原棉	七、七三五
綿狀麻	二二九
輸入原棉	一、三一八
輸入光棉	一、七五一
滿洲產光棉	四四七
滿洲產綿糸	一〇、〇一八
輸入綿糸	三四〇
滿洲產綿布	一四、八五一
輸入綿布	五、四〇四
滿洲產雜製品	二、七一八
輸入雜製品	六一二
落棉	一八
關纖不足金負擔額	一、八六五
統制手數費	三一七
計	五六、七二〇

▲當期不足金處分
當期不足金 八、〇五四
右處分＝由平衡資金補填金 八、〇五四

▲業務之部

一、收入	
統制手數費	三一七
雜收入	四二
計	三五九
二、支出	
總務費	三五九
計	三五九

▲檢查所之部(別途會計之部)

一、收入	
檢檢收入	五五
當期不足金	一五
計	七〇
二、支出	
檢查費	七〇
計	七〇

▲當期不足金處分
當期不足金 一五
右處分＝由平衡資金補填金 一五

關聯纖收支計算如左(單位千圓)

◇第三次(自昭和十六年一月一日至十二月三十一日)

△業務之部

一、收入	
統制手數費	一四七
雜收入	四三
計	一九〇
二、支出	
總務費	一九〇
計	一九〇

▲統制品之部

一、收入	
滿洲產原棉	八、〇九五
綿狀麻	七
輸入原棉	六、九〇三
輸入光棉	六、三一三
滿洲產綿系	一五、三三一
輸入綿系	一二六
滿洲產綿布	八、四〇八
輸入綿布	一、〇〇八
滿纖負擔金	九〇三
計	四七、二九六
二、支出	
滿洲產原棉	一〇、一三七
綿狀麻	六
輸入原棉	六、五三八
輸入光棉	六、一三八
滿洲產綿系	一五、三九二
輸入綿系	八〇
滿洲產綿布	八、〇三七
輸入綿布	七七九
統制手數費	一四七
平衡資金編入額(建物汁器購買費)	三五
計	四七、二九六

◇第四次(自昭和十七年一月一日至同三月三十一日)

▲業務之部

一、收入	
統制手數費	三六
雜收入	七
計	四三
二、支出	
總務費	四三
計	四三

△統制品部

一、收入	
滿洲產原棉	三、八三五
輸入原棉	二、五九四
輸入光棉	一、八七〇
滿洲產綿系	四、〇三〇
輸入綿系	五一
滿洲產綿布	三、九一二
輸入綿布	六六
滿纖負擔金	一、八六五
計	一八、二三〇
二、支出	
滿洲產原棉	四、七九八
輸入原棉	三、四六二
輸入光棉	二、〇〇七
滿洲產綿系	四、〇一五
輸入綿系	三二
滿洲產綿布	三、八二三
輸入綿布	五三
統制手數費	三六
計	一八、二三〇

滿拓股東總會

滿洲拓殖公社、三十日午前十一時、在總裁公館、舉行第十三次定期股東總會、政府側、股東側、公社側各關係者出席、提議左開諸案
一、關於康德八年度營業報告書、財產目錄、貸借對照表及損益計算書承認之件
一、關於康德八年度損益金處分案承認之件
按照原案可決之、損益金處分案如左(單位千圓)

虧損金	三、八三〇
去年度結賬金	四、一二二
結算	二九一
其處分次年結賬金	二九一

奉天省纖維商 移駐業者正式承認

基於纖維並纖維製品統制法、由康德八年十二月、以省下九十六綿、人造綿、人纖指定批發業者創立之奉天省纖維製品批發組合、鑑於其後政府衣料配給統制強化方針、從來北省業者亟多醞釀少地域之其他各省、以行合理的且圓滑配給上、假使從全滿平衡的配給、分置於滿洲國中、須決定移駐業者並移駐他地、三十日舉開該組合定時總會、正式承認、即移駐業者為四十、內四全部移駐二十三業者、移駐他為十一省一特別市、今後國內纖維製品之配給機構、無地域的偏倚、全滿期待平衡的合理適正配給、移駐業者名如左、

△錦州省 井上洋行(全部移駐) 滿蒙毛織(全部移駐) 日新昌(〃) 征大號(〃) 安泰昌(〃) 中順公(〃) 久保義洋行(一部移駐) 瑞西商事(同) 龜山商店(同) 辻久商店(同) 永和洋行(同) △安東省 岩田商事(一部移駐) 谷口商店(同) 太田宇商店(同) 東源棧莊(同) △四平省 如誼物產(一部移駐) 開源棧(同) 高民洋行(全部移駐) 日昌盛(一部移駐) 宮崎商店(同) △熱河省 日系一名(全部移駐) △通化省 泰康號(〃) △新京特別市、鶴谷商店(一部移駐) 酒伊商事(〃) 辻久商店(〃) △濱江省 青木洋行(全部移駐) △龍江省 □麗號(全部移駐外日系一名) △興安南省 大澤商會(全部移駐) 永和成(全部移駐) 中大圓莊(全部移駐) 福泰永(全部移駐) 山田纖物商會(一部移駐) △三江省 興島商店(全部移駐) 富永商店(一部移駐) △牡丹江省 伊吹商事(一部移駐) 西澤商店(一部移駐) △興安西省 徳順成(一部移駐) 日系二名(一部移駐)

日滿商事舉開 第六回股東會

【新京】日滿商事、卅日午前十時、在該社會議室、開第六回定期股東總會、小川理事長以下各理事出席、提出第六期(康德八年四月至康德九年三月)營業報告書、財產目錄、貸借對照表、損益計算書、第六期利益金處分案(經營年四分五厘措置)並公積金四十五萬圓、比較上期增加十五萬圓、後期繰越金四十一萬六千圓、比較上期、約減二倍、利益金處分如左

(限位千圓)	
本期利益金	一、五五八
前期滾存金	一七六
合計	一、七三四
此處分	
法定公積金	七八
別途公積金	四五〇
股東紅利金(年四分五厘)	六七五
役員賞與金	一一五
後期滾存金	四一六
合計	一、七三四

股票行市

奉天滿取(後場)

銘柄	開盤	收盤	大價	小價
滿取	[illegible]	[illegible]	[illegible]	[illegible]
新東	[illegible]	[illegible]	[illegible]	[illegible]
鐘紡	[illegible]	[illegible]	[illegible]	[illegible]
新鐘	[illegible]	[illegible]	[illegible]	[illegible]
滿業	[illegible]	[illegible]	[illegible]	[illegible]
全新	[illegible]	[illegible]	[illegible]	[illegible]
滿鐵	[illegible]	[illegible]	[illegible]	[illegible]
全新	[illegible]	[illegible]	[illegible]	[illegible]
營紡	[illegible]	[illegible]	[illegible]	[illegible]
煙草	[illegible]	[illegible]	[illegible]	[illegible]
滿煙	[illegible]	[illegible]	[illegible]	[illegible]
東煙	[illegible]	[illegible]	[illegible]	[illegible]
滿煙	[illegible]	[illegible]	[illegible]	[illegible]
電業	[illegible]	[illegible]	[illegible]	[illegible]
全新	[illegible]	[illegible]	[illegible]	[illegible]
新銀	[illegible]	[illegible]	[illegible]	[illegible]
商銀	[illegible]	[illegible]	[illegible]	[illegible]
新船	[illegible]	[illegible]	[illegible]	[illegible]
五品	[illegible]	[illegible]	[illegible]	[illegible]
鞍工	[illegible]	[illegible]	[illegible]	[illegible]
工材	[illegible]	[illegible]	[illegible]	[illegible]
南新	[illegible]	[illegible]	[illegible]	[illegible]
工新	[illegible]	[illegible]	[illegible]	[illegible]
大新	[illegible]	[illegible]	[illegible]	[illegible]
興新	[illegible]	[illegible]	[illegible]	[illegible]
電電	[illegible]	[illegible]	[illegible]	[illegible]
同乙	[illegible]	[illegible]	[illegible]	[illegible]
大新	[illegible]	[illegible]	[illegible]	[illegible]
朝取	[illegible]	[illegible]	[illegible]	[illegible]
新取	[illegible]	[illegible]	[illegible]	[illegible]
特工	[illegible]	[illegible]	[illegible]	[illegible]
產工	[illegible]	[illegible]	[illegible]	[illegible]
滿地	[illegible]	[illegible]	[illegible]	[illegible]
土地	[illegible]	[illegible]	[illegible]	[illegible]
新窯	[illegible]	[illegible]	[illegible]	[illegible]
撫窯	[illegible]	[illegible]	[illegible]	[illegible]
滿纖	[illegible]	[illegible]	[illegible]	[illegible]
毛織	[illegible]	[illegible]	[illegible]	[illegible]
大機	[illegible]	[illegible]	[illegible]	[illegible]
全新	[illegible]	[illegible]	[illegible]	[illegible]
新屑	[illegible]	[illegible]	[illegible]	[illegible]
工屑	[illegible]	[illegible]	[illegible]	[illegible]
硫化	[illegible]	[illegible]	[illegible]	[illegible]
土木	[illegible]	[illegible]	[illegible]	[illegible]
東拓	[illegible]	[illegible]	[illegible]	[illegible]
瓦斯	[illegible]	[illegible]	[illegible]	[illegible]
日晉	[illegible]	[illegible]	[illegible]	[illegible]

安東市況(後場)

銘柄	開盤	收盤	大價	小價
滿取	[illegible]	[illegible]	[illegible]	[illegible]
滿業	[illegible]	[illegible]	[illegible]	[illegible]
東新	[illegible]	[illegible]	[illegible]	[illegible]
朝新	[illegible]	[illegible]	[illegible]	[illegible]
新鐘	[illegible]	[illegible]	[illegible]	[illegible]
滿鐵	[illegible]	[illegible]	[illegible]	[illegible]
電業	[illegible]	[illegible]	[illegible]	[illegible]
營紡	[illegible]	[illegible]	[illegible]	[illegible]
煙草	[illegible]	[illegible]	[illegible]	[illegible]
滿煙	[illegible]	[illegible]	[illegible]	[illegible]
滿紡	[illegible]	[illegible]	[illegible]	[illegible]

哈爾濱市況(後場)

銘柄	開盤	收盤	大價	小價
滿取	[illegible]	[illegible]	[illegible]	[illegible]
新東	[illegible]	[illegible]	[illegible]	[illegible]
滿業	[illegible]	[illegible]	[illegible]	[illegible]
滿鐵	[illegible]	[illegible]	[illegible]	[illegible]
電業	[illegible]	[illegible]	[illegible]	[illegible]
全新	[illegible]	[illegible]	[illegible]	[illegible]
大興	[illegible]	[illegible]	[illegible]	[illegible]

大連市況(後場)

銘柄	開盤	收盤	大價	小價
滿取	[illegible]	[illegible]	[illegible]	[illegible]
新東	[illegible]	[illegible]	[illegible]	[illegible]
鐘紡	[illegible]	[illegible]	[illegible]	[illegible]
新鐘	[illegible]	[illegible]	[illegible]	[illegible]
滿業	[illegible]	[illegible]	[illegible]	[illegible]
滿鐵	[illegible]	[illegible]	[illegible]	[illegible]
大機	[illegible]	[illegible]	[illegible]	[illegible]
同新	[illegible]	[illegible]	[illegible]	[illegible]
電業	[illegible]	[illegible]	[illegible]	[illegible]
力新	[illegible]	[illegible]	[illegible]	[illegible]

東京短期(後場)

銘柄	開盤	收盤	大價	小價
新東	[illegible]	[illegible]	[illegible]	[illegible]
鐘紡	[illegible]	[illegible]	[illegible]	[illegible]
全新	[illegible]	[illegible]	[illegible]	[illegible]
日石	[illegible]	[illegible]	[illegible]	[illegible]
滿鐵	[illegible]	[illegible]	[illegible]	[illegible]
日石	[illegible]	[illegible]	[illegible]	[illegible]
新鐵	[illegible]	[illegible]	[illegible]	[illegible]

國際劇場
今日公演 七月一日 二日 三日 三天
黑夜孤魂
國華公司出品 有聲恐怖鉅片 主演 慕容婉兒 徐風
下期預告 七月四日 國華公司偵探聲片 艷屍 慕容婉兒主演

光陸 CAPITOL THEATRE 城內中街路南 電(四)三六三三
一日 二日 三日 明星公司哀情鉅片 風流冤魂 路明 徐琴芳 主演
下期 復活

電影院 小西關電車路 電(二)三七九一
一日 二日 三日演 「魂」
下期 上海新片 秦淮世家 周曼華主演

天光電影院 大西關五斗居 電(二)三二七八
一日二日只演兩天
趙嘯蘭主演 拿手佳劇 玉堂春佳片
下期 腦人春色

雲閣電影院 北市場 電(二)五三五九
一日 二日 三日 古裝香艷豪華名片新版 紅樓夢 顧蘭君 梅熹 主演
下期 上海新片 秦淮世家 周曼華 舒適 主演

光明電影院 勸業商場內 電(四)二一八八
滿映協會第一部古裝新片 龍爭虎鬪 主演
七月十八日 十九日 二十日
下期預告 雨夜槍聲

有聲電影院
碧艷霞 許
江南小

可怕的眼病……合理的治療

可怕的眼病成因
空中的塵埃遊絲飛沙等入目 均足以引起眼病的發生 要知道有帶着細菌的不潔物 那就更危險了 像茶樓酒館浴室理髮店等手巾 尤其是為兒惡眼病的媒介 他如受到過強或過弱的光線等 刺戟以及目力使用的過久 也能誘致可怕的眼病 在這等場合 只有使用科學的老篤眼藥 才是合理的治療法

老篤之五大特長
眼病治療上最必要的藥理機能、即為左列之五作用。
1. 止痛作用
2. 消炎作用
3. 殺菌作用
4. 收斂作用
5. 防腐作用

【適應症】
結膜炎・角膜炎・沙眼・學校眼炎
香花眼・火眼・疫眼・眼球黏膜
疲勞眼・爛眼・乾燥眼・紅腫眼
等……統治其他一切眼疾
小瓶・大瓶・雙利包・小兒用 均備
●各處藥房洋廣貨舖均有出售
總行 山田安民藥房

不麻不痛 神効第一
老篤眼藥

表演日本古代國技
大相撲在奉公演

大日本大相撲奉天場所、即由一日起於新完成之千代田市營相撲場（奉天市國民練成道場）開幕、於鞍山場所表演之一行五百餘名已於卅日午後一時十分到之特別列車、大批來奉、歡迎之日滿愛好者、非常擁擠、乃入各自指定之旅館、一行由今天起凡五日間表演日本古來之國技、供市民好角家之觀賞云、（圖即抵奉天驛之一行中央戴黑眼鏡者爲角力之第一人双葉山）

達先進國司法水準
重要法典已告節節完備
第六回司法紀念日張大臣之談述

【新京】聖戰下恰迎建國十年之佳年、當第六回司法記念日之際、張司法部大臣回想其間之我國司法之顯然躍進、述其感慨如左、

司法記念日即法院組織法實施之日、於司法部有恒例之行事、今年恰當建國十周年之佳年、又於大東亞戰爭下之重大時局下迎此記念日、

余就任大臣以來、已五年餘、我國司法之發展情形、比當時實爲顯然不待言、此乃由於親邦日本援助與各幹部職員各位之努力所賜、即其間民法刑法、商法等之重要法典、節節達整備完成之域、法院、檢察廳之各機關並人的陣容、整備充實、名符其實、達先進國之司法水準、其間遂行之治外法權的撤廢、尤其余之印象最深、余就任以來、建國神廟之御創建、屢次拜得恩赦又去年之記念日、畏蒙皇帝陛下親臨中央法衙、今年更際會建國十周年之盛事等、與余身感幸福、聊效微力、一意盡奉公之誠云、

市于行政處長榮陞
對記者述離任之辭

於客歲九月間、榮膺百四十萬市民之奉天市行政處長于靖軒氏、自蒞任以還、累著功績、惠濟地方匪淺、詎料於此市民感戰期中遽傳離任榮陞之電、殊使仰慕之市民悵惘弗已、記者於茲留戀情中、竭誠往謁、蒙其略述離任之辭、謹誌如側、

余自客歲九月間蒞任斯職迄今將屆一載、自忖無任可陳、抱歉奚似、奉天市一切政務、早已步入軌道然惟有奉公職域、齊勉邁進、並荷諸方指導援助、致無大過、此次將屆離任他去、對期待之市民、除抱歉外、並似有留戀云云

略歷

日本早稻田大學專門部修了後、大連機械製作所勤務、滿洲事變後、民生部勤務、双城縣參事官、朝陽縣長、通化民生廳文教科長、鐵路總理事官、弘報處宣傳科長、弘報處參事官、東安省長官房參事官昨年九月奉天市行政處長

哈爾濱新市長
袁慶濂氏略歷

以此次異動、就任哈爾濱市長之袁慶濂氏、光緒二十年四月奉天省遼陽縣生人、民國四年畢業奉天兩級師範、同七年畢業於歷任瀋陽高師國文專修科後、經遼瀋道視學、奉天教育廳科員、黑龍江教育廳視學、歷任長春開埠局副局長、長春電燈廠長、哈爾濱、濱江、長春各稅捐局長、濱江稅務監督署長、地籍整理局長等職、康德七年一月、就任禁煙總局長、直迄現在云、

滿鐵文化電影
蒙受天覽光榮

滿鐵會於今春製作文化電影『鄂倫春』一卷、『横斷鄂爾多斯』三卷、已獻上　天皇陛下、蒙天覽之光榮、而近蒙　天皇陛下下賜金、頃已由東京支社報告於鐵道總局、故關係者一同感激光榮焉、

都市面貌變的今昔觀（一）
國際都市東亞門戶的大連市
由於官民努力顯示飛躍進展

和上海並稱爲國際都市的大連、它是日滿蒙華的關門、擔有重大的使命、在滿洲事變、中國事變、大東亞戰爭過程裡、重要的程度、益增深遠、由南方海洋運來物資時、海港大連就已浴氣奐之時代光而登臨世紀的舞台了、

〔東亞〕開爲門戶大連、和我們滿洲國、有不可分的關聯性、現在更不必喋喋地贅言了、所謂大連港建設爲東洋一大都市、貢獻人文進化、世界和平、和人類康寧、更顯現成爲日滿蒙華四國共存共榮的一幅輻輳、感到絕大矜誇的居住大連日本人之心裡、也以此爲大東亞安定力向北向南顯揚最威的大日本帝國之給持、然而『羅馬非成於一朝一夕』、當市制施行二十周年的時候武部總務長官（當時關東局總長）曾經一語喝破、那麼它是如何影響全滿洲、而膨甚大、過去二十七年間、我們滿洲國民對於陸續建設苦悶的日本人軍官民、極致滿腔感謝、位於

〔遼東〕半島一角被稱爲泥窪的一寒漁村、登場國際上之大連市沿革、極在近代呢、西曆一千八百六十年、英法聯合軍、攻略北京政府、駛泊艦於大連灣、時清文宗咸豐年間、後等使軍隊登陸設營、稱爲大連灣、清朝政府入於光緒年代、痛感遼東半島的重要性、時北洋大臣李鴻章採納軍事顧問德人漢納根的獻策、光緒十三年、在柳樹屯和黃金山及其附近、設置砲台、在大連灣營築軍港、其後、俄羅斯南東漸主義、一八九八年三月、由於所謂伯賽洛夫條約、由清國租借大連、旅順、以大連爲通商港、打算治大連灣建設一大都市、定名大連、這就是現在大連市建設的發足、

日俄戰爭、日本獲得了空前大捷、據下明治三十八年二月十一日紀元佳節、當時的日本滿洲國遼東守備軍司令官男爵西寬次郎大將、以令達第三號、總改稱青泥窪爲大連、在撲資孚所日俄講和條約以後、明治三十八年十二月廿二日、在北京成立了關東州租借之簽訂、日本正式進行開發統治事宜、

〔建設〕的苦悶、實在從此時開始、於茲簡單看一看統治和市制的變遷吧、過去三十七年間、大連市異常發達、內外如何驚心駭目、而且它是有着悠大的將來呢、聽我說

明治三十九年八月、公布關東都督府制、九月一日施行、由軍政向民制發端的、是在大正八年四月、公布了關東廳官制的時候、都督府成爲了關東廳、昭和六年九月滿洲事變發生、七年三月、滿洲國成立、在統治上、設置關東局、同時局置於新京大日本帝國大使館內、所以州內必須設什麼統治機關、現在旅順開設關東州廳、但由政治、經濟、文化和社會上看來、大連最是它的代表、所以在昭和十三年九月、又移轉了來、在長春町堂堂高聳天空的四樓宏壯白堊的殿堂、那就是關東州政最高殿堂州廳之姿呵、

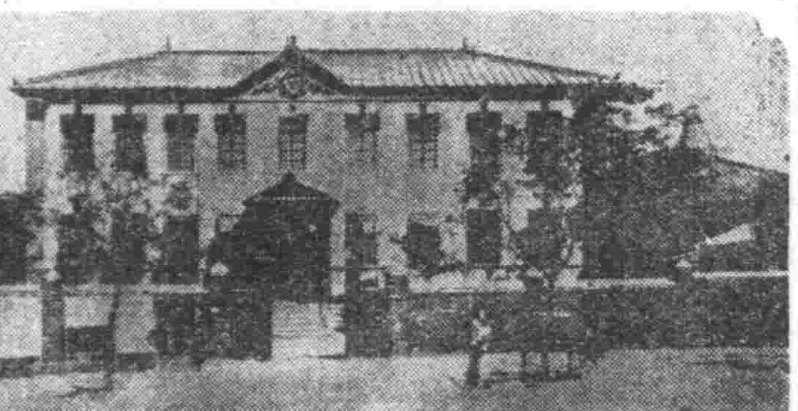

大連發展、必然的由官治行政移向自治行政、這是有力的市民之意見、

『吾等之市、由吾等之手』、大正四年九月八日、以關東都督府令、制定公布大連和旅順市規則、見該所謂特別市之誕生、

〔市政〕事務、並未出執掌衛生和教育的範圍、所謂市、雖具備自治機關的名義、但極幼稚、所以漸次感覺那不備、擴大市事務的結果、大正十三年八月一日、以勅令公布關東州市制、而新市制的眼目、由於市事務的擴大和制度、大體和日本取同樣的市制、向大連市自治、作一大飛躍、然而滿洲國發達以這市制有不能順應特殊性之嫌、所以在昭和四年五月一日、改正市政的一部而實施、官民合同創制的改正、招來了所謂市政的大擴充、市長屬於行政官廳、也就是說執行機關、現在官吏、所以官和市政、置於一體的關係下、官和公共團體、表裏一體和協力、書擇於市政、現在市會議員四十名（官選民選各半數）、官選中包括七名滿人議員、

他們在別宮秀夫市長、菊池璋三副市長統率之下、是大連市發展的木鐸從市財務來看、比較市制實施大正四年當時、昭和十六年度的大連市預算、歲入歲出共九百二十四萬四千三百四十八円、實在成了七十二倍的大家族、市財勢的膨脹、就是證大連發展的真相了、

〔東隔〕黃海、望着朝鮮、南隔直隸海峽、對着中華民國之芝罘、西方由於形勢的旅大海岸南道路、接連着旅順、隔着渤海、對着天津、到天津去、二百四十二浬、到青島去、二百六十六浬、到上海去、五百四十一浬、更近的是、芝罘八十八浬、威海衛九十二浬、和山東省頗有一葦帶水之觀呵、建國十周年的滿洲國和和平救國的汪政權新中國關係、在南方戰果擴大同時頓形緊密化的時節、天然良港大連所具有大東亞門戶都市的重要性、愈益增加、深望結連日、滿華三國、關門大路幅輳據點大連市民、自重如發！（寫眞是開總當時大正四年頃的大連市役所和現在的大連市役所）〈未完〉

紀特派員記

普仁資金奉贊委員會
分別舉開地方懇談會

恩賜財團普仁資金奉天省地方奉贊委員會、由結成以後於省民生廳長及民生科長努力下、逮日分赴奉天鐵嶺、撫順瓦房店、營口、鞍山、遼陽、本溪、各市縣分別開催地方懇談會、除各市縣對恩賜財團普仁資金地方奉贊委員會、於七月一日以前一律結成外、並於七月一日開始對地方人氏、開始勸募資金、樂志成城、而早日實現其理想之庬大慈善事業、對此地方懇談會開催返奉之中民生廳長、對本報記者談稱如左、浸育嬰及救災各種慈善事業等

皇帝陛下恩賜成立財團普仁資金奉贊委員會此誠爲聖恩浩蕩澤及群黎、考查我國各種慈善事業、應具體之一部者、而此普仁資金係全國一大基本慶、泛事業、在大東亞聖戰下、又恭逢我國建國十周年紀念之良辰、對此有重大意義之慈善事業實施亦爲紀念之一也、希各方人士於生活簡約下、盡力捐助而達成本事業之使命、端賴各方之援助於努力云云

以農業物價資金爲中心問題
舉開日滿經濟懇談會

【新京】對大東亞共榮圈建設、以滿洲經濟之協力方策爲中心、協議日滿間之農業、物價、資金、輸送諸問題、第二回日滿經濟懇談會、即將自今一日起於石渡東亞經濟懇談會會長、馮同滿洲本部長及關東軍參謀長武部總務長官、三浦關東局總長以下會員並日滿軍官民二百餘名出席之下、在新京日滿軍人會館、亘三日間舉開盛大會議、關於以日滿提攜強化爲樞軸之共榮圈經濟的確立、遂行熱心討議、第一日午前九時舉行國民儀禮、馮滿洲本部長致開會辭、石渡會長之致詞、關東軍參謀長、三浦關東局總長、武部總務長官之各祝辭、式終了後、立即開始議事、懇談題目及日程如左、

▲第一日（七月一日）關於農業之懇談（自午前十時至午後四時）座長＝松島興農合作社中央會理事長

懇談題目

一、滿洲之農產物的增產方策尤其關於日滿互相之協力關係、（說明稻垣興農部次長）

二、滿洲之對日供給農產物的確保方策（說明滿田試驗場長）

▲第二日（七月二日）關於物價之懇談（自午前九時至正午）座長＝石橋滿洲貿易聯合會理事長

懇談題目

一、滿洲之物價調整方策（說明青木經濟部次長）

二、日滿物價調整方策（同）

三、滿華蒙物價調整方策（同）

▲關於資金之懇談

座長＝大澤滿洲中銀副總裁

懇談題目

一、滿洲地場資金備辦方策（說明青木經濟部次長）

二、促進日本之對滿投資方策（同）

第三日（七月三日）

▲關於輸送之懇談（自午前九時至正午）

座長＝足立滿鐵理事

懇談題目

一、日滿間輸送之調整方策（說明飯野交通部次長）

閉會式（自午後一時）

市內見學（自午後二時）

改善米穀配給方策
北陵區公署開會討論

主要糧穀、是人民每日不可或缺的食糧、從由四百卅六家小賣店改爲二百五十家後、雖然配給層走上強化之途、然而尚有欠圓之處、主要爲排班領米、耗時需日、這一般人民公認爲頂痛苦的事、由打瀋陽區時開先例、改正配給辦法、由組長負責領米、既對人民感到便利、且無爭吵及挑班之苦、於是各區爭相倣效、北陵區公署、爲期改善配給辦法、乃於六月三十日召集各分區長、及指定之糧穀小賣店、開會討論配給改善方策云、

糧穀配給方策
一部加以變更

三十日午后一時、在奉天市公署禮堂、開催奉天糧穀配給協議會、先由糧穀配給會社社長、王金華氏、向市內各配給所之經營者二三三名、營業許可、但藉此機會、關于從來以大人小人別分計算人數之方法、決定今後以年齡區分、加以配給以期圓滑云、

防止奸商弄弊
規定鷄卵價格

從前所實施之鷄卵個數販賣價格制、其交易方法雖然簡易或便利、可是竟有奸商故意選定小鷄卵而上市賣出、事實上消費者所受之影響亦不小、所以當局有鑒及此、決排除此種弊害、乃行廢止從前按個販賣之制度、改爲重量販賣價格制、白色萊克亨種爲獎勵生產起見、故以此爲例外、當局又鑑於無公定價格且隨意騰貴、二角二乃至二角三分之不合理實狀、亦酌加改正本價格但公定價格改正後、大體決定當地種每斤一圓七角五、白色萊克亨種每斤一圓八角五且統一小統賣最高價格云、

"十年後之滿洲"當選論文發表

張維國

滿鐵由滿系從事員及鐵道愛護團員募集之懸賞論文『十年後之滿洲』、當選者已於三十日發表、應募論文、雖係抽象的、但均充溢體得建國精神之希望者也、

一等　齊齊哈爾列車區　栗俊祥

二等　吉林鐵道局大栗子工務區　張克信

三等　奉天鐵路學院三年生

獻納海軍機
舉行命名式

【延吉】在間島省六十萬鮮系省民深懷赤誠之海軍機報國號獻納命名式、三十日午前十一時、在延吉大和國民優級學校、迎嶋田海相代理鉢立海軍武官府輔佐官、盛大執行云、

衛生週間
鐵道警護隊定期實施

奉天鐵道警護隊本隊、擬定七月十二日起、亘一週間管下一齊實施衛生週間、以備夏期惡疫之跳梁、且期萬全、乃勵行隊員自宅衛生向上、體力鍛成、及管下鐵道關係愛護團一齊調査戶口、調查營業、並指導傳染病迅速報告之實際的訓練云、

第一回富國債券
八月一日開始發賣

【新京】政府呼籲四千三百萬國民、此次發行第一回富國債券五百萬圓、而其發行規程、已爲經濟部令公佈、新債券自八月一日起、由全國各郵政局窗口、一齊出賣、額面五圓、獎金時、

一獎　一千圓（一枚）

二獎　五百圓（二枚）

三獎　五十圓（三十枚）

四獎　五圓（一千百五十枚）

抽籤自發行日以後、每年三月一舉行、

宗教團体懇談會
在協和會館舉行

協和會奉天市本部、鑑於當茲非常時下、凡我國民不分階層、皆應徹底時局之重要性、市內各宗教團體林立、而宗教團內之信徒、亦爲數頗衆、爲期向各宗教團體灌輸以時局常識起見、定於七月二日午前十時、假城內協和會館、開催宗教救化團體定例懇談會、席上除協和會事務局長外、更邀請第一軍管區司令部上校洪啓濤氏、作時局問題之講演、屆時出席者有小林市本部事務長、楊永閣部員宗教關係者五六十名云、

指定七八兩月
爲煤能率增進期間

【新京三十日電】政府與石炭協議會協力之下、指定七月八月兩月、爲煤能率增進期間、以期增產之萬全、決由一日起、至八月末日爲煤能率增進期間、以資防止夏期工人之移動、茲將該期間中之實施要項誌之如下、

一、獎勵設施

二、對防止工人就業率底下成功者長、與表彰狀並賞金、

三、對防止工人移動率底下成功者授與表彰狀並賞金

四、表彰精勤工人

五、舉行能率週間

奉市追加預算
五百八十萬元

奉天市此次會申請康德九年度第一回追加更生豫算之認可中、但已被認可總額五百八十萬圓追加豫算、其內開爲一般會計八十萬圓、以特別會計五百萬圓充當、爲轉入事業費、依以上之追加奉天市之豫算、加入當初之八千九百萬、共爲九千五百萬圓、而迫近一億圓之譜、足可反映躍進大奉天之市勢云、

飛行機會社舉行
旋盤技能發表會

二十八日滿洲飛行機會社養成所舉行之我國初次旋盤工技能等級查定發表會、已於三十日午後三時、在市公署、盛大開催、今次第一回技能等級試驗、因受驗者未使百特定機械及其他材料上之關係、所以未收極好成績、觀其結果、技能等級查定之受驗者、富有十年以下有經驗者、僅有六名、其他爲十年以上有經驗者云、

風箭

奉天市警察局之全局員雖於酷暑中仍着官服担當涕汗之事務、新任趙局長鑒于此種情形恐有影響於工作能率乃決然脫去上衣執務局員非常感激、奮力於連日之酷暑中工作、其中惟趙局長仍嚴着官服、而於局長室、努力公事、因局員等頗爲奇怪、而局長則謂、余從未脫上衣、天長日久乃成習慣、余豈怕熱哉、此實表現任大奉天治安之局長之意氣也、（圖即趙局長）

小北街三匪攔路
工人夜歸被刦

大北街五段九十五號、住有李福榮者、二十三歲、錦州省人、現充工人於市內某官衙、於月之二十九日午前〇時十分、外出歸家途中、行至小北街四段山西會館附近迫上、突遇三匪攔路行劫搶去現款十元零五角、及新皮鞋一双、値時價五十元、事後北關警察報當即向警察局司法科搜查股通路、派刑事出動搜查云、

經濟警察協力會
舉開懇談會

奉天市經濟警察協力會、二十九日、又於三十日午後二時、繼續在警察局三階講堂、招集全市日滿各業者代表各組合長二五〇名、召開經濟警察協力會懇談會、先由趙會長致辭、其次爲功勞者大谷新太郎氏之表彰狀授與、其他關于週中行事、加以種種懇談云、

預防近視講演會
定期舉行

於自七月九日起至十五日止之國民健康週間、第一日舉開之預防近視並蟲齒講演會、當日午後二時至四時、於滿洲醫科大學、招聘日滿講師之下、日系在攤生在滿國民學校、滿系在市公署後身之厚生國民學校、分別舉開云、

承德法院次長
大槻氏逝世

【新京】大槻承德地方法院次長因患疹窒夫斯、已由五月初旬入鐵嶺滿鐵病院、加以治療中、又於二十九日午後十分復患肺炎、現已死去享年四十五、遺族有八重夫人（三六）一男三女、其葬儀近於承德舉行法院葬云、

慶祝滿洲國建國十周年

大連市常盤町四三　福井商工株式會社　代表取締役　福井米次郎

大連油坊實業組合　專務理事　吉田吉次

大連市眞金町一七　鎌田敬三　電話四一一八五五番　哈爾濱道裡石頭道街九三　電話七三〇四番

營業品目　賞金屬品　紀念章　徽章　記章　帽章　門牌　商標　優勝旗　中外徽章洋行　大連市榮町二　電話三一三五七九番

大連製冰株式會社　大連市常盤町二三　代表電話（三）一七一六番

大連市浪速町三七　總本店　近江洋行　電話（三）四四四・四四一六番

大連市西通中央ビル內　大西拓殖株式會社　中谷義雄　本社　東京市本鄉三丁目　電話二一八一三四

齒科開業　岩根齒科醫院　大連市朝日廣場　川島齒科跡

大連市千歲町六　岡信一　電話三一〇五六番

儲蓄公司　劉仙洲　大連市愛宕町四〇　電話二一一四八一番

大連市萬歲街二五六　北京料理　東和飯店　吳膺祥　電話四一二九二・一八六四番

大連市武藏町六八　魁昌興業株式會社籌備處　主任　林繼禹　電話二一二五六一番

補血強壯　保利他民（ポリタミン）

【包裝】一五〇瓦　二五〇瓦　五〇〇瓦

總發行　株式會社　武田長兵衛商店　日本大阪市東區道修町

滿洲總發行　滿洲武田藥品株式會社　奉天市大和區彌生町

2-4

文學

未名抄

姜復初

之二

想到了迦爾門的，「十字架上我的愛，十字架下我的憤，」我的情感將如何呢？三四年來，俯仰於風塵之間，尋覓吧！發現吧！然而我獲得了什麼呢？告訴你，我什麼也沒有得到甚至『十字架上我的愛』都被我低溫的生活給麻痺了，有人否認廣汎的愛，那便是托翁他的意思是說與其你愛這一片廣大的樓命你如愛那命你適意的小小的一角，當我隨同許多人站起來默禱的時候，我祈求什麼呢？但是，也不能是沒有祈求的，我的祝福是，

『你應該長久的健康！』

這因為你的健康便是我的慰悅，

『我沒有忘記昨夜在星光下的我的禱告，願青春與美麗與你長在，』

你是誰？這是一個秘，藏在我心裡的名子從來不想叫別人知道的，

也該為自己禱告了，

『願十字架上我為愛，再燃燒起來吧！』 六月九日

之三

『有鳥有鳥丁令威，去家千載今始歸，城郭如故人已非，何不學仙塚纍纍，』

假如我從今日便遠離人世，求仙於深山大澤之中，一千年，或者比一千年多一點的時光，我像丁令威一樣，化做一隻赤冠的白鶴，我凌空而飛，飛向我的故鄉來了，有強烈的風從我兩翼之間飄飄而過，但我的心是悠然的，因為我已貪得不死之藥了，我可以永久地，永久地生活下去，我逃避了死亡！死亡那條自然的法則，他再也不會停虐我了，我將以永生的權利在宇宙之間存在了，

我，凌空而飛的我，高高地翔在雲表，俯視着蒼茫的大地，我正該大喜悅了吧！但是，我憂愁了，當我飛近我故鄉的時候，

一片朦朧的霧景，籠罩在生長了我的故鄉上面，如今他還健壯吧？是的，他還是健壯的，而且有幾層的樓閣從地上築起來了，從身上泛溢着我的血液的我的後人們，他們也健康吧？是的，他們也是健康的，看哪，他們在長霧裡跑來跑去，仍如一千年前我所生活的那個時代一樣，可是，在一千年前，和我生活在同一時代，同一感情，同一甘苦的那些人們呢？還有我的血族之親，還有那個被我戀慕過的女人，還有……

『長長的歲月啊！』我用着鶴的言語悲哀的叫了一聲，我落在高樓上了，用長的喙修理着我那被風給吹亂的羽毛，當我修理整潔時，我再向下界望去，我後悔我不該長壽了，原來在我停處的樓下，這時正聚會了不少的人，他們正抬頭向上看，

『不祥之鳥啊，且讓我們緊什麼來打殺他吧』一個這樣地喝，另一個卻打斷了他的話道，『且慢打殺他，或者是前世紀的珍禽呢，說不定他就是幾千世紀以前鳳凰吧』第三個這時卻用更大的聲音吼道，「慢點吵吧，讓我們去請一個古代生物專家來鑑證一下吧」！

我真忍耐不住了，

「孩子們難道連鶴也不認識了麼？」仍然是鶴的言語，「打殺他吧」「打殺他吧」底下的群衆這樣的怒吼着，「無知的蠢材」我鳴着振着，翔翼飛起來了，

在故鄉的城市我盤旋着，我翱翔着，但是我再也尋找不出我生活過的瓦房的遺跡了，這裡，那裡都飛遍了，甚至和我頗熟的一角都找不到，不過無論飛到那裡，下面總有人跟定了我，不得已我只好一邊飛，一邊向他們解釋，我說前朝有個丁令威，他成了仙，化鶴回到故鄉了，我是第二個化鶴歸來的人，但總是不被他們理解的，仍然緊緊的跟定了我，

這時令我想到，與我呼吸過同一時代空氣的人們的可愛了，雖然他們不個個都是善良的，但他們為善為惡的感情卻是一樣的，我愛他們，可是他們在今日都滅亡了，我本該與他們一同歸到墓穴的深處才是，可我又偏能夠傲倖的存在，離開了自己的同儕，使自己超然的存在，這存在有什麼意義呢？

我對於自己的倖存發生了懷疑，我知道我的精神，這時破碎了，服過的不死之藥到此也許中斷了他的災效，但我很安心，我覺得我又回復到一個人類應有的心情了，

我想到那個使我戀慕過的女人，當我遠離人世時，她的年齡是廿三還是廿四呢？無論年齡幾何，如今彼埋藏在墓穴的深處是毫無疑問吧，我為什麼要遠離了她，超然的逍入深山大澤之中去呢？一個人只為延續他的生命只丟掉了一切，呆子，算不算他的輕薄吧，這樣想着的時候，有眼淚落到塵世之間了，

『讓我找一找她的墓穴吧』想着我猛力拍了兩下双翼向郊外飛去了，連頭也沒回，簡直像從無人的廢墟上飛過一樣，向何處去尋覓呢？

我知道這時該用我的智慧了，縱是最後的一滴智慧，我也要用盡了『』

忽然我發現了，鼴鼠從那出入的穴口，在那最下邊的不遠，我發現她永久的宿處了，我向下飛去忽然有聲音在我耳邊叫了，聲音十分熟悉，分明是附我不死之藥的那個仙人的呼喚，

『孩子，不要往不落，下面是死之穴啊？不要落…』

『長者，我今天又恢復了人性，我要和我同時代的人一起死去』

我沒有猶豫的降落下去了。

不過，這只是一個假定而已。 六月十日午後

文學的家族

山丁

我很早以前，便夢想着一個健康的文學上的家族，許多各式各樣的文學者共同遵着理智的執拗生活，那管那生活是多麼艱難困苦，我也甘心忍受，——這是在我是散了另一個家族之後，一個人感到無家之孤獨的時候，

人生真是比冷嘲還滑稽呀，看完『我等之伸間』的電影我到熟心到這文學上的家族會遭遇到多少人間的戲謔，雖然各個人自己覺得已經把持住自己，有着凝聚力，然而祇憑感情的建築是不可靠的，必須有一個共同的堅決的信念，我這樣說，並不是給支離破碎的同人文學唱着挽歌，在如今這樣譎詭的暴風雨中，我們是不允許有自己的甜蜜的遐想，就是逃避也是逃避不了的，在我們自己沒有警覺的一瞬間，已被捲在風雨裡面了，支持我們的只賴那一點不可搖動的信念，

所謂信念，就是創造，沒有創造，人類就永遠停留在『零』點上，不會有進化，

文學的創造是任性生發出來的，是人的精神的結晶，文學底素質為弱的人，常常因了外的要求而動其信念，寫着媚悅讀衆的文學，而忘掉卻個性表現的可貴的東西，這祖等於自殺了自己的創造力，倘使這樣人也是文學上的家族，當然他已失掉了家族的資格，

文學這東西勿論怎樣解釋也是『永久的東西』，完成它，端賴文學者的執拗的理敗的創造，分出自己底血，削下自己底骨肉，嘗盡生的一切痛苦，倘使沒有這樣殉道者的精神，也不會懂什麼是宇宙間最大的喜悅，文學上的家族，應當是懂這喜悅的人，

譬如是一棵有機的種子，他便要得意的創造他自己！在怎樣瘠瘦的土壤上，任性的發芽，放苞，開花，結實，可是，人類就比較高明，我們知道在人間自己

一頁評論

一片冰心

田言

這雖然還算一本愛情的小說，然而卻完全脫離了章回体，並且立意也很新穎。（山陌著·關東出版新出版）

他們的愛情一貫的保持着純潔的，但女主角為了擺脫不掉女人固有的感情，所以這故事結果是落在悲慘裏，從這裏我們得了一個啓示，當男女們的愛情不幸走至不能再走的地方了，那便只有斷絕，如果只一昧的感情用事而『藕斷絲連』，那是十分危險的。

這個故事是很單調的，所被作者穿插的差不多只有這男女兩個人，然而我想一對男女的愛情正在火熱的時候，他們是能把世界上的一切完全摒斥在身外的。

他們的論調在事實上固然有着美滿的可能性，而在那特殊的環境裏，是不能允許的，等到他所愛着而又不能徹底的愛的人生，被環境抑向別一個人的懷去的時候，他也只有落在孤寂而悲哀的同情裏了。

愛情並不是一件卑汚的事情，然而羅列愛情去誘惑讀者而寫成的小說，便容易流入鄙俗，所以我希望我們的文壇永久保持一種高尚的愛去啓示讀者，而不要為讀者去寫一些低級的東西。

讀作品要理解作品

綿綿

×媚

看完了高爾基的『草原故事』，我被『因了單調的原故』那一個短篇感動了，妳說這裡的三個短篇都不精彩，也許是的，不過，我願意附帶告訴妳一點讀小說的方法，

小說在現代上已經分成了好幾個階段，依着一般讀者與作者的見解，簡約可劃兩區，一，通俗，二，文藝，妳不是常看一些章回小說嗎？如『夜深沉，奈何天』之類，妳不是也常看一些新穎小說嗎？如『虹大地』之類，前者便是通俗後者便是文藝，看通俗小說是看其中『熱鬧節目』，而看『文藝小說』，是應該不去著重故事組織而進一步理解作品裡的人生觀念，社會演進，生存鬥爭，以及每一篇的中心意識是揭露當代的光明與黑暗，抑是告發人群的虛僞與欺騙，而文藝小說高出於通俗小說的評價亦即在此，在通俗小說裡所犯的通病，是因為作者過甚誇張，時常把一件事情寫得距離事實太遠，且距離眞理太遠，在作品裡所存在的祇是一張動人的幻想的結構，而這動人的幻想使看那看過之後，能使發一陣冷笑說，『除了引人入勝之外，使讀者中一針麻醉的毒汁是有力的』，而且近來的通俗小說都向愛情或武俠上帶力的爬，所以，價值更無可言了，以外在文學上『通俗』與『文藝』也有很大的分歧的，不過，並不是看不懂的文章便算『文藝』，這些問題詳細分解起來，篇幅恐過於長了，好在前面的日子很多，說一句我們共有的毛病，『留做來日做』吧！

現在，我又該談那『因了單調的原故』，那篇東西了，我很願意把這篇作品的偉大處解釋給妳聽！

篇首的第一節，與全篇中心意識無甚關要，僅僅寫一個火車的小站口裡的職員是怎樣過着單調的生活，也許這是以後寫郭莫左夫為了單調的緣故而想起家，而和阿利佛沒生關係的伏筆，不過，用我的主觀來批評，這一節終究是不必要的，

郭莫左夫是一個沉靜寡言的農夫，從前曾有過妻子和孩子，但，妻子自從染着霍亂症死了之後，兩個孩子的末日也到了，祇他孤零零地留在地上，在苦辣中捱過了三個年頭，為了這單調無理性的害了那個醜陋的女人。

阿利娜就是被郭莫左夫愛上了的一個醜陋的女人，她是被起幾乎她還不會嫁過人，但是她的年紀將有四十歲，身體肥大，乳房垂下來，成了兩大堆常常是汚穢，襤褸，她走起路來搖搖擺擺像一隻母鴨……也許因為這樣的直到這時還不會嫁人，她也會說過『我怎麼能夠誘惑人？』卻是名譽』，這話很不錯，

有這樣幾句話，『在東方道德支配的社會裡，男方的損失祇是金錢，而女方的損失卻是名譽』，這話很不錯，

這理由是很充足的，用在這篇作品裡我又發現了『一個女性是常被一個男性欺騙了的』，彷彿在何處會見到

至少我要生得好看一點就好了』，於是她在單調裡被郭莫左夫愛上之後，便毫無代價的犧牲了，

這兩個人是本篇的主人，他們因為單調的，陷入了罪惡，以外的如陸加，雅哥德，如，葉哥濟維奇等，在這作品裡也很佔着位置，他們也是為了單調的緣故，發現了郭莫左夫與阿利娜在變着，便常做笑談去譏諷他，嘲笑他而造成了阿利娜祇有一條死路可走，

從『單調』這一方面來，看這篇故事着重之點就在這裡，男性或女性，彷彿什麼在說，『一個情都能做出來，單調在支配着被弄着一切感到苦惱的人去尋找慰安，講求快樂，於是，罪惡就在這暗中滋長時常會使毫無理智的人掉進這個坑塹』，

滿洲新文學年表

谷實

一九二五(民國十四年)

春柳社出刊『薄陰』，該社的組織包括南北的文藝青年，提出民衆藝術的主張。『薄陰』雖然祇出刊一期，但他們文藝活動却繼續得很長。

大連青年會有『青年寬』出版，但並非純文藝刊物，這時期新聞紙副刊，奉天有民報，哈爾濱公報，副刊『東郊』最光報副刊『晨光』，對於新文學都有很大的供獻，

二期，『夜航』『浪花』等，

吉林，有『雙星』出版（存疑）

在北滿，有『寒流』『蓓蕾』，與國際協報的副刊，當時在哈爾濱都可以說是推動新文藝的動力，

奉天新民晚報的『文學週刊』新亞日報『綜摃』東三省民報的『文學副刊』，與市民日報的副刊都刊載着新文藝創作，獨民報的副刊偏重文藝理論，還有當時盛京時報的『神泉雜記』大連泰東日報滿洲報兩副刊，也都有新文藝作品。

個人單行本，有夏孟剛的短篇『寂寞之夜』，李儼嚴『靈魂』出版『寂寞之友』還說不出禮拜六派的內容與形式

一九二六—一九二八年(民國十四年—十六年)

中國革命勢力已漸侵入東北，隨着這勢力也帶來許多新文藝的讚物，所以這時期新文藝在東北，更逐漸擴大的領域，在奉天省『東北文學研究會』的組成，以王一葉為中堅份子。

出版的刊物，有『東三省文藝編譯社』出版的『小說新刊』，但內容是新舊雜陳，對文藝無新着的表示，也可以說是沒有態度的。

一九二九(民國十七年)

這一年是東北新文學最繁榮期，同時形成兩種思潮，一是民族的愛國文學，

『關外』在第十七期，擺在讀者眼前，已經完全改換了另一番面目，鮮明的揭出無產文學的旗幟，同時這也是『關外』的終刊號，以後便再沒有繼續出刊。

吉林有火犂社，出刊『火犂』，出至十一期休刊，單行本出版，有林霽融散文集『鮮血』，宋樹人的『長想思』，

『小說新刊』是不能代表一九二八年新文藝運動的，主要的還是『關外社』宋小技所主編的『關外』，過去所出刊的刊物，多半是流於夭折，能保持當壽命的祇有『關外』與『小說新刊』都出到十幾期以上，此外有張士弓主編的『長虹』出刊

一九三〇(民國十八年)

繼續着 洛文學的九 進，奉天有『冰花』『翻飛』『現實』『北國』『藝苑』『南郊』『紅濤』等定期刊，其中以『冰花』為最有力，出刊也較長，內容偏於創作與介紹新進的理論都盡了很大的力量，『冰花』先為週刊，後改月刊，內容實量雖有增加，但同時竟停刊，

代表民族主義的文學刊物，有宋樹人主編的『邊風』，『獨草』，

單行本有宋樹人的『櫻花第一枝』，內容包括短劇，創作，新詩，卻是爲民族的呼號，

鮮文『昭陵紅葉』，『兌汝』『風紋也在這一年出版，前者多是肉慾顛廢的描寫，後者却是孕漾的諷刺，此外撫順有國新民報出刊『新潮』，內容係由該報副刊『新潮』中選輯的作品，

新詩有張露薇的詩集『情曲』王一葉的『錦聚集』，李述娛的苦訴劇『恥看兩丁』『皐姑屯之彈』，『義光第之死』，

這一年新聞紙的副刊，也相當活潑起來如與泰東日報初次創刊的『文藝週刊』，與『潮音』北滿國民公報的『曙光』，奉天民報，晚報今天，文學週刊已停頓，工日報的『新野』，東北民衆報的民衆文藝與微由，文藝社借該報發刊的『微雨』，寒波社借撫順國民新報發刊的『寒波』，（剛刊）

一九三一(民國十九年)

營口有李慶民主編的『營口新報副刊』第三期『浪花』出版，借由南期雙葉，東北民衆報副刊有王一葉主編的『嘯八』，

新詩集有周耀棠編的『落漠之葉』，

但是九月十八日，以後，東北文壇已經完全陷落敗局而瓦解了，

一九三二(大同元)

建國後的文學

變後的文學雖然經過一度死滅，但終於一年的春天，各新聞紙的副刊又復活起來，不過變後的新聞紙已停刊了若干，祇有滿洲報的『星期副刊』，泰東日報的『文藝週刊』還比較可稱為文學的刊物，不過內容也都幼稚退嬰了，原因是先有的作者多已走開，不然也多半放下了筆，這些後繼者也祇能寫無意識的寫些新詩，或淺薄的創作而已，

一九三三(大同二年)

冷霧社，飄零社，白光社組成，冷霧社民報發刊『冷霧』，飄零社借撫順民報發刊『飄零』，以後又有新社在民報發刊『蕭絲』，寒寂社發刊，『轆轤』，沈默中的文壇，驟然活躍起來，

是年七月三日，滿洲報『星期副刊』停刊，另出『曉野』『北國』兩種刊物，前者是批評與理論，後者是着重創作，泰東日報『文藝週刊』在形式上也稍了改變，成為第一期的創刊，

十月十五日白光社出版社刊『白光』，雖爲單薄小册，但亦繼續三期，同時國際協報也出刊與『白光』形式相同的社刊『國際』，但祇出一期即停刊，

北滿的文藝以哈爾濱為中心如，國際協報的『文藝週刊』，哈爾濱公報的『公田』，新京大同報副刊『滿洲新文學擅』等也都充滿了生氣，至於該報的『夜哨』（以該報副刊），更可以說是當時最熱鬧的，

單行本有三部情吟合著的『跋涉』出版與劇的『長途聲曲』。（未完）

北京文藝滿洲的出入

阿拉

看了這幾月來滿洲出版界的情形，不禁喚出口氣，覺得最近的滿洲文壇將是北京的三流文人之出入場所了。

我總以為，現在若講『文』，華北比滿洲高明，若講『文』，華北却不如滿洲，因為自華北事變後，一些知名文人已多半引揚南下或匿名不出，現在的華北文壇是再建的，其歷史也不過四五年，而滿洲的却已走過七八年了。

我們有一個共通的習慣，便是總以為滿洲的事物不如華北好，這雖然未嘗不是一個好現象，但有時也未免流入錯誤的圈子裏，要知道，北京的文藝現在並不比滿洲強，這只拿『中國文藝』和『滿洲文藝』兩個刊物來一比較就能知道的。

同樣地，現在的北京文人也正看不起現代的北京文人，于是這些三東西就爬進滿洲文壇來了大作家日劉雲若，日陳愼言，日白羽，日亞嵐，日謝人堡，但看他們的作品不是連張恨水都不如麼？

滿洲的文壇誠然普遍之，但出版界不該使滿洲的文藝習俗陷于不顧。現在倘若連給滿洲人看，在滿洲出的雜誌也竟拉一幫北京的三號角色，那麼就請把刊物出在北京不必再走入滿洲市場！

紫夢吟

赤葉

漸飄的夜雨中

我在這泥濘而幽長的路上孤行

我追憶著逝去的傳統

× × ×

而她是一支紫色的夢

傳統遺下的

這夢如褪色的了香，像夕暮的太陽

我傷感這萎地殘紅

× × ×

幸福又晨幻去了

由明月收拾荒塚的沉靜

空餘下孤獨而萎靡的靈魂

在愛情的故宮我已極疲憊

廢泣的靈魂今已病倒

望不盡的來日還有望不盡的憂愁吧？

憂愁呵，你太瀰漫着空失韻的情歌，誰是一朵冰冷的紫色的夢

這孤獨而萎靡的幽靈唱著這情歌

× × ×

在泥濘而幽長的路上孤行生命之枯萎

像野火燎過的山坡

父親的心

（續）鐵漢

不過，在西方文明的國度裡，當一個人將名譽喪失了，靈魂沾汚了，同樣地也會感到了痛苦與失望，（未完）

父親辯掉收童的環境，就開始以十八歲的人去肩起成年的工作，賺幾百吊錢，給人家抗年作月的出賣血汗，精神的損傷，隱痛還得忍耐！

二十四歲的夏天，父親結的婚，秋天，便隨舅父到北滿沿線去工作，成天和俄國人在一起混混着——也曾從丈高的路杆跌落下來，跌涉於低濕的草原，曬着黑色面包，露宿在爬滿蛇的水地：……在這寒濕的地方，留下了永遠的疤痕，在父親歸來的第二年夏天，它殘毀了父親的健壯，幾乎滅亡生命的『濕氣病』的根蒂深深扎在父親的身體裡了，孑然的歸來家裡已經失去了——祖母伯母—兩個人了，

轉過年的秋天，父親聯合幾個絲行的人，開了繅絲工廠，第一年很不錯的還了不少債，可是當着工廠的首腦讓許多的勞苦，和成夜不睡的經營和計謀，更加損壞了父親的健康，

二十年前，建築了現在五間房子的家，地已經有點見了，這一年裡的不幸像支槍刺傷了父親底心，在被大樹打砍野的伯父以後破天荒的賭場把主意宣告了關閉，同時伯父和祖父留戀在賭場裡敗壞着僅有的家業，

這大不幸的第二年，誕生了我。

為了家，為了生活，父親又向北滿掙扎去了在吉哈之間行過狼號林海的夜路，遭過劫難和搶奪，把生命寒忘的奮鬥着。（未完）

商業登記

○工場財團設標復縣瓦房店街福德街假七番地滿洲製絲株式會社對於同所所在之工場所屬之建築物及機械器具等應屬於新工場財團者因工場財團目錄記載之追加而有變更登記之聲請故就屬於該財團之動產有權利者或扣押，假扣押或假處分之債權者應自本公告揭載之日起三十二日期間內將其權利早報於本院但屬於工場財團之目錄備置於本院以供關係者之閱覽康德九年四月三十日 瓦房店區法院

○滿洲中央銀行支行廢止（支店）一、康德九年四月拾五日將間島省龍井村平安街路南之支行廢止右康德九年四月貳拾七日登記

○商號新設一、商號立本製作所一、營業之種類一、商號使用者之姓名住所梁溥甫奉天市鐵西區齊賢街壹段第壹五四號一、商號使用者之姓名住所梁溥甫奉天市鐵西區齊賢街壹段第壹五四號右康德九年四月貳拾四日登記 奉天區法院

○東源布莊合名會社變更一、康德六年拾月壹日本店之住所變更如左本店奉天市大和區千代田通第參拾八號一、康德六年貳月壹日將社員徐珊之所住變更為奉天市瀋陽區一德街參段第七拾壹號右康德九年五月五日登記 奉天區法院

○新審業株式會社變更一、康德九年四月壹日董事王酒和之住所變更為奉天市朝日區義光街五段第六五號一、康德七年壹月壹日董事孫燕讓之住所變更為瀋陽市襄平區襄平街壹段第拾八號右康德九年五月四日登記 奉天區法院

○襄黑山縣與農合作社變更登記一康德九年三月二十三日理事南口晴退任康德九年五月六日登記

○遼西交通株式會社變更記一、左開者於康德九年四月一日再選重任監查人監查人秀林錦州省北鎭縣公署街門牌十三號 黑山區法院

○天興物產合名會社設立一、本店奉天市大西區大西街五段第八拾九號一目的一、人絹雜貨買賣及批發業二、商品委託販賣及代理業三、右一切附帶事業一代表社員林鶴臯一、社員之姓名住所出資之標的價格及履行之部分國幣貳萬圓全部履行林鶴臯吉林市五緯路拾九號國幣貳萬圓全部履行劉錫龍奉天市大西區大西街五段第八十八號國幣壹萬圓全部履行何英清奉天市小西區惠工路四段第拾貳號一、存立期間由設立之日起為貳拾個年

○鴻泰綢莊合名會社變更一、康德六年拾月壹日本店之住所變更如左本店奉天市大和區千代田通第拾參號之壹號一、康德八年八月壹日本店移轉如左本店奉天市朝日區東亞街貳段第貳拾七號

○株式會社功成銀行支店設立一、康德八年五月拾五日設立支店如左支店吉林市朝陽區陽明町一號路壹九四番地ノ壹右康德八年八月九日登記

○經理人解任一、營業主永昌行合資會社之經理人徐健民ノ康德八年七月參拾日解任康德八年八月八日登記

○奉天副食品株式會社變更一、康德八年壹月壹日因行政區劃之變更監查人之住所變更如左王爭之奉天市東關區小東街四段第百六拾五號白穎華奉天市東關區大東街貳段第百八號

○奉天副食品株式會社資本增加一、資本增加之總額國幣五萬圓一、資本增加決議之年月日康德八年六月五日一、各新株繳納之株金額國幣五拾圓康德八年八月貳拾日登記

○株式會社益通商業銀行監查人之住所變更一、因監查人王執卿於康德八年八月拾五日其住所移轉於新京特別市平治街第五六號貳番右康德八年八月貳拾參日登記

○合名會社新啓行變更一、康德八年一月一日因行政區劃變更本店所在地變更如左本店奉天市小西區小西街二段第六十一號一、同日因劃變更清算人陳盛三之住所變更如左住所奉天市小西區小西街二段第六十一號右康德八年八月二十六日登記

○奉天副食品株式會社變更一、康德八年一月一日因行政區劃之變更本店所在地變更如左本店奉天市東關區錦定街二段第一三三號

○勸業家屋株式會社變更一、康德八年一月一日及同年七月一日因行政區劃之變更左記董事及監查人住所各變更如左董事王長泰奉天市北關區大北街三段第二十六號董事關滋甫奉天市朝日區義光街一段第二三號董事高志遠奉天市朝日區義光街四段第八號董事李雲閣奉天市敷島區康泰街四段第一五號監查人袁紹卿奉天市小西區惠工街四段第九九號監查人吳佩王嘉甫四平省開原縣二區慶雲村門牌八五號監查人吳佩倫奉天市北關區大北街一段第五七號一、康德八年八月十五日監查人袁紹卿王嘉甫吳佩倫趙璈額任期滿了同日監查人張宏圖任期滿了退任一、同日左記者就任監查人梁景各重任監查人一、同日監查人梁景芳河北省撫寧縣好馬營

○株式會社益發銀行變更（支店）一、監查人劉綺園劉濟蒼、王信齋各任期滿了於康德八年八月拾九日各重任監查人右康德八年八月貳拾七日登記奉天區法院

○株式會社大興鉛粉公司變更一、康德八年壹月壹日因行政區劃變更本店之住所變更如左本店奉天市東關區小東街參段第七五號一同

○東亞合資會社設立一、商號吉品合資會社一、本店奉天大西區大西街壹段第一貳號目一、目的一、呢絨人絹雜貨五金鋼鐵販賣業二、右附帶一切業務一、代表社員之姓名王景春一、設立之年月日康德八年六月四日一、無限責任社員之姓名住所出資之標的價格並履之部分國幣貳萬七千五百圓全部履行無限責任社員王景春奉天市大西區大西街五段第七十壹號一、有限責任之員數及出資之總額貳萬貳千五百圓貳名

○合名會社盛記號變更及解散一、康德八年壹月壹日依行政區劃變更將本店變更如左本店奉天市瀋陽區一心街壹段第四拾壹號一、同日依行政區劃變更將代表社員王靜如之住所變更為奉天市瀋陽區一心街壹段第四拾壹號一、同日依行政區劃變更將社員楊賀卿之住所變更為奉天市朝日區東亞街參段第七號一、康德八年五月貳拾五日依總社員之同意解散

○滿洲蠶業倉庫株式會社支店設立一、康德八年四月壹日設立支店於該管內為左之登記一、商號滿洲蠶業倉庫株式會社一、本店營口市綏定區官德街第三號一、支店田莊台魚市口街拾番地一、支店牛莊魚市街拾貳番地一、支店縣山縣葉市街貳百〇六番地一、支店海城縣李家村街第三十四號一、支店鞍山市南貳條町…三番地一、支店撫順市金大街三番地一、支店

○商號變更 楊博倫同劉槐午各重任

○合資會社設立一、本店奉天大西區 ……

○東合洋行合名會社變更一、康德八年一月一日社員陳嗣宗之住所變更為奉天市小西區北興街一段第六十八號一、右同日社員徐馨堂之住所變更為奉天市小西區興街一段第六十八號一、康德八年六月二日社員尹子昇其出資額全部讓渡與代表社員陳子萬而退社讓受人之其出資額及履行部分變更如左國幣二萬六千圓全部履行陳子萬一、右同日社員陳子萬再出資國幣二萬六千圓社員施兆喜再出資國幣八千圓社員陳嗣宗再出資國幣八千圓社員徐馨堂再出資國幣八千圓其出資額及履行部分各變更如左國幣五萬二千圓全部履行陳子萬國幣二萬六千月全部履行施兆喜國幣一萬六千月全部履行陳嗣宗國幣一萬六千圓全部履行徐馨堂

○大順洋行合名會社變更一、康德八年一月一日將本店變更如左本店奉天市大西區大西街三段第六十號一、右同日社員劉嘉臣劉鉀謝劉永芳劉嘉臣之住所各變更為奉天市大西區大西街二段第二一四號一、右同日社員張宣臣之住所變更為奉天市大西區大西街二段第六十號右康德八年六月十一日登記 奉天區法院

同日社員之住所各變更如左陳子萬社員奉天市大和區稻葉町第壹號施兆喜社員同所尹子昇社員同所右康德八年六月十日登記

○合名會社變更一、康德六年拾月壹日將本店所在地變更如左本店奉天市大和區稻葉町第壹號一、同日社員之住所各變更如左

○株式會社福德銀行（支店）一、康德八年五月貳拾八日廢止大連市奧町之支店右康德八年六月六日登記

○合名會社義成鐵工廠變更一、康德八年壹月壹日依行政區劃變更將本店變更如左本店奉天市朝日區東亞街四段第五拾五號一同日依行政區劃變更將代表社員孫熙和之住所變更為奉天市朝日區東亞街四段第五拾五號右康德八年六月七日登記

○合資會社福盛合變更一、康德八年六月五日無限責任社員馬俊臣再出資國幣壹萬貳千五百圓全孫玉恒再出資國幣壹萬五千圓其出資及履行之部分各變更如左國幣

○株式會社福德銀行（支店）存立之時期存續期間貳拾年右康德八年六月四日登記

四平街市站裡北五條通貳作六番地一、支店哈爾濱市道外北五道街第五作八號一、支店牡丹江市南區東昌街壹番四號一、支店阜新市海州清水街拾八番地作壹號一、支店錦州市錦華區三保街壹百五十八號一、支店本溪市鶯署街作號一、支店海龍縣朝陽鎭興厚區東大街九拾號一、支店入石橋街關帝廟街一、支店奉天市大區協和街和設壹作七號一、目的買賣磨擢一、資本之總額國幣貳拾萬圓一、壹株之金額國幣五拾圓一、就各株已繳納之株金額國幣貳作五圓一、公告之方法揭載於新京特別市發行之大同報一、董事之姓名住所永井俊雄營口市大和區青柳街三丁目第二十號張芝山營口市綏定區日新街第貳拾號劉國臣營口市綏定區公道街第作七號欒惠民營口市大和區青柳街三丁目海濤營口市太康區振興街第參拾貳賈榮山奉天市大和區義光街段五第貳拾九號李七榮奉天市大和區協和街五段第貳拾九號曲欽川奉天市瀋陽區小西街四段第八拾五號代表會社之董事永井俊雄一、監查人姓名住所王瑞芝奉天市瀋陽區小西街四段第八拾五號萬雁川新京特別市東六馬路第貳拾號一、存立之時期存續期間貳令年

廣東金製 烏鷄白鳳丸

說明 金製烏鷄白鳳丸乃廣東金記永安堂出品，歷數百年之久，為婦科第一之聖藥

主治 專治婦女經血不調，月經不正，赤白帶下，子宮虛冷，心悸，腰痠腿痛等症

特長 此丸選料精良，製法精密，功效迅速

金勃先藥房 代售處

濱江省公署製造成藥許可 清導補腎丸

主治 先天不足、後天虧損、五勞七傷、諸虛百損、腎虧咳嗽、腰腿痠痛、夢遺滑精、精冷精清、房事過度、神經衰弱、記憶減退、動作氣喘、耳如蟬鳴、年久白濁、小便頻數、夜不安眠、消化不良、以及婦女久不受孕、赤白帶下、子宮寒冷、月經不調、經前錯後、氣虧血虧服之均效、萬試萬靈

定價 大盒三元 小盒一元五角 每打卅五元 十五元

總代理 哈爾濱道外正陽八道街華美藥行

注意 外埠函購如蒙賜顧請來函即寄代理照資郵費從優

變化特三萬虎 龍膏積製丸腎靈骨酒

奉天市南 德潤堂藥局發行

介紹名醫朱西園

介紹人 鄭王趙 白名鎭 張成箕 翁恩裕 楊耀宗 方煜恩 霍西年 徐慶釗 葉恩普

名醫朱西園先生懸壺奉天市內二十餘年學識經驗造詣殊深不惟活人者衆交游亦廣近鄉儒雅皈依然於醫道有所建樹乃辭大吉來藥店診務另在大西邊門外一經路南口新設吉人堂藥店精心應診現當變國上下夜謀保健衛生之秋想朱君必更誠致力所業以酬答親友夙日之期許也茲值先生開業伊始畏述其所懷以介紹於諸大君子之前亦襄其盛音焉 (二)六四三九

調經育生丸

王德堂藥店

建國十周年紀念（慶祝）特典付特賤賣!! 百聞不如一見、千見不如一使!! 飛龍牌 一支七圓 日本堂 奉天市朝日區東亞街一段四十三號

南市場 商埠大舞台

滿洲演藝協會提供 北京言劇團 七月一日晚場隆重獻演

梅派青衣花旦 言慧珠 貫盛吉 周維峻 趙炳嘯 宋遇春

譚派正宗老生 王琴生 朱桂芳 譚世英 李世琦 閻世喜 孫玉祥 宋繼亭 郝效蓮

一日夜戲 空城計 起解 玉堂春

二日夜戲 捉放曹 宿店 孔雀東南飛

三日夜戲 全本 王寶釧

既能脫離苦海速登彼岸 又能強身增精如神

請用 新斷法癮 能莫爾病 醫學博士理學博士松下禎二先生創製

敬告苦於嗎啡中毒諸君 有家敗身亡之憂的嗎啡中毒必能迅速痊癒無論醫家或中毒者一經試用本劑能得他藥所不能得之信賴至於藥價之低廉效果正確神速更能令人滿意請用本紙記入尊名函索說明書

贈送樣本

總製造發行處 藤定洋行醫藥研究所 大阪市西成區田端通二丁目

經理處 增井大正堂商店 大連市吉野町 滿洲增井大正堂商店 新京市日本橋通

木下大馬戲團

本紙愛讀者優待大減價

七月二十日止

絕讚……好評 延期

地點 奉天市萩町 千代田公園前